

Fiskalna kasa / Fiscal cash register V3

Uputstvo za instalaciju i upotrebu

Verzija uputstva 1.19 (usklađeno sa V3.19 softvera Fiskalna kasa / Fiscal cash register V3)

| | |
|---|-----------|
| OPIS SOFTVERSKOG PROIZVODA..... | 4 |
| PODACI AUTORA..... | 4 |
| KARAKTERISTIKE RAČUNARA POTREBNE ZA KORIŠĆENJE PROGRAMSKOG PAKETA..... | 4 |
| FISKALNA KASA - POVEZIVANJE SA SUF TAXCORE SISTEMOM..... | 5 |
| <i>OPERATIVNE FUNKCIJE PROGRAMA (VEZANO ZA SUF)</i> | 5 |
| <i>ZABRANJENE FUNKCIJE</i> | 6 |
| POSTUPAK INSTALACIJE EKSTERNOG PROGRAMSKOG MODULA FISKALNA KASA..... | 6 |
| PRVO STARTOVANJE PROGRAMA..... | 9 |
| 1. Postupak podešavanja i registracije korisnika (ako ste kliknuli na OK)..... | 9 |
| Odabir povezivanja na SUF TaxCore sistem | 11 |
| 2. Registracija path-ova i baza (ako ste kliknuli na Cancel) | 12 |
| PODEŠAVANJE PARAMETARA LFPR-A | 12 |
| RAD SA PROGRAMOM..... | 14 |
| PRIJAVLJIVANJE KASIRA | 14 |
| Prijavljivanje korisničkim imenom | 14 |
| Prijavljivanje PIN-om..... | 15 |
| GLAVNI EKTRAN PROGRAMA | 15 |
| Vrste interface-a | 16 |
| Unošenje artikala na račun..... | 17 |
| Brisanje artikala sa računa..... | 17 |
| Promena količine artikla..... | 17 |
| Promena cene artikla (davanje popusta/rabata kupcu)..... | 18 |
| Glavni toolbar..... | 18 |
| G1 . Plati račun..... | 20 |
| G2 Otkazi račun..... | 21 |
| G3 Dodaj artikal | 21 |
| G4 Obriši artikal..... | 22 |
| G5 Odjavi korisnika..... | 22 |
| G6 Setup programa..... | 22 |

| | |
|---|-----------|
| Setup opcija rada programa | 22 |
| Int.podešavanja..... | 23 |
| Interface..... | 24 |
| Podešavanje programa | 25 |
| Slaganje tabelarnih pregleda | 26 |
| RobPro..... | 27 |
| Kasa..... | 27 |
| Postavke parametara kase za SUF | 28 |
| Uključivanje/isključivanje mod-a obuke | 29 |
| Postavljanje brzih button-a | 29 |
| G7 Pomocni meni | 30 |
| Šifarnik poreskih tarifa..... | 31 |
| Šifarnik kategorija artikala/usluga | 32 |
| Šifarnik artikala/usluga..... | 33 |
| Šifarnik kasira/operatera..... | 34 |
| Šifarnik stolova | 35 |
| G8 Izveštaji | 36 |
| | 37 |
| G9 Faktura | 37 |
| Spisak izdatih dotovinskih MP računa | 37 |
| Refundacija..... | 37 |
| Kopija | 38 |
| Unos podataka kupca | 38 |
| Podmeni sa dodatnim opcijama | 39 |
| Refundacija predračuna..... | 39 |
| G10 Anuliranje kase (samo pri povezivanju na BandD for Professionals) | 40 |
| GU Stolovi (mod rada Ugostiteljstvo) | 41 |
| Glavni toolbar ekrana za rad sa stolovima | 41 |
| S1 Odaberi sto..... | 42 |
| S2 Odustani..... | 42 |
| S3 Medjuračun | 43 |
| <i>Predračun - dugme dostupno samo za SUF-TaxCore</i> | 43 |
| S4 Razduži sto..... | 43 |
| S5 Setup button-a | 44 |
| S6 Šifarnik stolova..... | 44 |
| INFORMACIJE O PROIZVOĐAČU, SERIJSKOM BROJU I VERZIJI SOFTVERA..... | 45 |
| APPENDIX A..... | 46 |
| Prečice na tastaturi | 46 |
| 1.Tasteri koji se koriste bilo gde u programu | 46 |
| 2.Tasteri koji se koriste u osnovnom meniju | 46 |
| 3.Tasteri koji se koriste u formama za unos | 46 |
| 4.Tasteri koji se koriste u tabelarnim pregledima | 47 |
| a) Tasteri koji se koriste u jednoprozorskim tabelarnim pregledima..... | 48 |
| b) Tasteri koji se koriste u višeprozorskim tabelarnim pregledima..... | 49 |
| c) Tasteri koji se koriste u tabelarnim pregledima za pomoć pri unosu | 50 |
| 5.Tasteri koji se koriste u pregledu dokumenta pre štampe..... | 51 |
| 6.Tasteri koji se koriste u tabelarnom pregledu eksternog modula Fiskalna kasa..... | 51 |
| Spisak podržanih fiskalnih uređaja u MP..... | 52 |
| APPENDIX B..... | 52 |
| Spisak promena po verzijama programa i uputstava | 52 |

Opis softverskog proizvoda

Programski modul **Fiskalna kasa / Fiscal Cash Register** predstavlja računarski program namenjen za evidentiranje i direktnu prodaju artikala/usluga preko fiskalnih uređaja (fiskalnih kasa i štampača) koje koristi u modu fiskalni printer, kao i prodaju u skladu sa principima eFiskalizacije u Republici Srbiji (SUF TaxCore).

Može se koristiti potpuno samostalno ili kao pridruženi eksterni modul sistema BandD for Professionals u kom slučaju se jedan ili više modula Kasa priključuje na bazu računarskom programu za računovodstvo, praćenje i kontrolu poslovanja privrednih i budžetskih subjekata, preduzeća i preduzetnika BandD for Professionals XP.

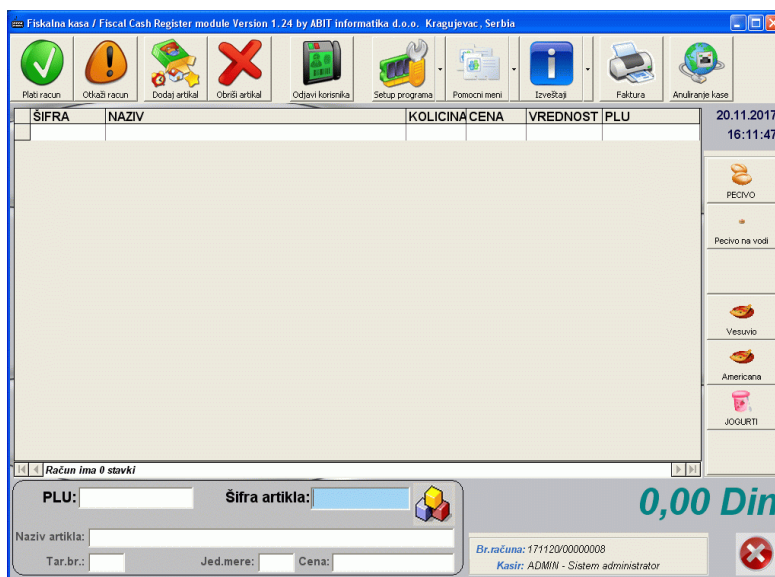

Može da radi u modu maloprodaje i ugostiteljstva što se podešava unutar samog programa korišćenjem dela za porešavanje programa.

Programski modul **Fiskalna kasa** se distribuira u vidu posebne instalacije i može se instalirati na jedan ili više računara, u zavisnosti od toga kako je licenciran. Svaki od ovako instaliranih modula može biti povezan na bazu podataka programskog paketa BandD for Professionals XP ili raditi samostalno.

Podaci autora

Naziv ABIT 034
Poslovno ime Darko Aksentijević PR Programiranje ABIT 034 Kragujevac
Sedište D.M. Bene 3, 34000 Kragujevac, Republika Srbija
Telefoni +381 34 202321, +381 34 202332
PIB 111368167

Tehničku podršku možete kontaktirati i na sledeće načine:

1. Slanjem e-mail poruke na adresu techsupp@abit.rs
2. Preko web sajtova www.abit.rs, bandd.abit.rs, www.bid.co.rs

Karakteristike računara potrebne za korišćenje programskog paketa

Program je predviđen da radi na 32/64 bit Microsoft Windows operativnim sistemima Windows XP, Windows 7, Windows 8, Windows 10 i Windows 11 kao i odgovarajućim verzijama Windows serverskih sistema. Program nema posebnih hardverskih zahteva u osnovnoj varijanti sem minimalne rezoluciju ekrana od 1024x768 i slobodnih minimalno 50 MB na HDD-u.

U slučaju rada sa Touch screen terminalima, bar code skenerima, eksternim kuhinjskim, POS ili drugim štampačima potrebno je obezbediti odgovarajuće uređaje u zavisnosti od funkcija koje se žele koristiti.

Za korišćenje sa SUF – Tax Core sistemom uvedenim u Republici Srbiji potrebno je obezbediti povezivanje na Lokalni procesor fiskalnih računa preko koga se pristupa Informacionom sistemu Poreske uprave.

Fiskalna kasa - povezivanje sa SUF TaxCore sistemom

Programski modul **Fiskalna Kasa / Fiscal Cash Register** module je u verzijama programa V3 i višim namenjen i osposobljen za povezivanje sa [SUF sistemom Poreske uprave Republike Srbije za elektronsku fiskalizaciju eFiskalizaciju](#). Predviđen je da, u slučaju da je kao tip kase odabran SUF TAX CORE Srbija, radi u ulozi ESIR komponente elektronskog fiskalnog uređaja.

Program Fiskalna kasa u ESIR modu fiskalizaciju računa vrši isključivo korišćenjem eksternog sertifikovanog LPFR uređaja i ne ostvaruje direktnu vezu sa VPFR (VSDC) servisom Ministarstva finansija.

Pored programa **Fiskalna Kasa / Fiscal Cash Register** za povezivanje na sistem eFiskalizacije potrebni su i sledeći elementi:

- **sertifikovani LPFR** - može biti u vidu uređaja ili dopunskog računarskog programa drugog proizvođača. *Na jedan LPFR može biti povezano više programskih modula Fiskalna kasa*

LPFR uređaj mora biti sertifikovan od strane Poreske uprave Republike Srbije

- **bezbednosni element** - izdaje ga poreska uprava i priključuje se na LPFR uređaj. Vrsta i tip ovog uređaja zavisi od zahteva LPFR-a
- **drugi uređaji koje zahteva LPFR** – LPFR može zahtevati i druge hardverske uređaje, čitače kartica, sertifikate ili sl. Dodatne informacije o ovim zahtevima mogu se naći u tehničkom uputstvu konkretnog LPFR uređaja
- **POS štampač** ili drugi štampač (**opciono**) - program omogućava štampu fiskalnih isečaka poslatih i odobrenih od strane lokalnog procesora fiskalnih računa (LPFR), ali daje i mogućnost da se štampa računa isključujući u slučaju da je LPFR uređaj koncipiran tako da unutar sebe sadrži i ugradjen štampač

Računar na ma kome je instaliran program Fiskalna Kasa za potrebe unosa u program može imati priključene i druge uređaje – bar kod skener, touch screen terminal, čitač smart kartica u zavisnosti od potreba korisnika programa. Predviđeno je da se ovi uređaji povezuju na USB, PS/2 ili COM portove računara i u slučaju pravilnog povezivanja i ispravnog računara ni u kom slučaju ne mogu da ometaju operacije rada sa LPFR-om za koji je tehničkom dokumentacijom poreske uprave predviđeno da se javlja na jedinstvenom IP port-u u okviru lokalne računarske mreže. Za instalaciju i podešavanje dodatnih uređaja konsultovati uputstvo za upotrebu konkretnog uređaja.

Operativne funkcije programa (vezano za SUF)

Sadržaj, izgled, način prijavljivanja i dobijanja odobrenja za štampu fiskalnog računa je jasno definisan od strane Zakonodavca. Fiskalni račun ima na sebi odštampan QR kod čijim se skeniranjem odmah može utvrditi da li se radi o računu koji je prijavljen i legalno fiskalizovan, kao i dobiti njegova vrsta i sadržaj računa koji je prijavljen.

Programski modul **Fiskalna Kasa / Fiscal Cash register** podešen na odgovarajući način korišćenjem svog korisničkog interface-a omogućava prijavu u sistem eFiskalizacije i štampanje sledećih računa:

- Promet prodaja
- Refundacija prodaja
- Obuka prodaja
- Obuka refundacija
- Kopija prodaja
- Kopija refundacija
- Predračun
- Predračun refundacija

Sadržaj navedenih računa je propisan i dobija se od strane LPFR uređaja, a program ga samo štampa. Svi izveštaji su propisno formatirani sa zahtevanim QR kod-om na osnovu koga kupac može proveriti validnost računa. Ni jedan od ovde navedenih propisanih računa se ne menja od strane programskog modula **Fiskalna Kasa / Fiscal Cash Register**.

Sve računске operacije, stope poreza na osnovu kojih se dobijaju sume, zbrovi ili bilo koja informacija na ovako odštampanim računima su obračunati i iskazani na računu isključivo od strane Lokalnog procesora fiskalnih računa.

Aplikacija ne može izdavati bilo koji od gore navedenih dokumenata bez svih potrebnih preduslova i veze ka LPFR uređaju koji je preduslov za izdavanje istih.

Zabranjene funkcije

Programski modul **Fiskalna Kasa / Fiscal Cash Register** je apsolutno u skladu sa propisima Republike Srbije. U skladu sa tim:

- program neće dozvoliti štampu računa za koji nije dobio odobrenje od LPFR-a iz bilo kojih razloga. U slučaju tehničkog problema biće prijavljena greška i vraćena kontrola korisniku bez štampanja računa bez kompletiranja i beleženja prodaje/refundacije;
- program ne menja niti izostavlja bilo koji podatak koji dobije od LPFR-a;
- program ne izostavlja niti menja ni jednu informaciju iz zaglavlja fiskalnog računa vezano za podatke izdavaoca računa koje je primio od LPFR-a
- program ne radi obračun poreza, a cene su izražene sa PDV-om. Obračun PDV-a na računima radi isključivo LPFR na osnovu oznake poreske stope u SUF-u. Stope i iznosi na računima odštampanim iz programa se obračunavaju isključivo od strane LPFR-a i ne moraju se nužno slagati sa poreskim stopama iskazanim u šifarniku poreskih tarifa. Automatsko usklađivanje poreskih stopa unutar šifarnika poreza u programu sa poreskim stopama pridruženim odgovarajućoj oznaci poreske tarife na SUF-u (u LPFR-u) nije aktivirano zbog problema koje bi takva automatska promena mogla da proizvede pri povezivanju na knjigovodstveni sistem preduzeća i izazivanja nekonzistentnosti u podacima. U svakom slučaju **program nikada neće odštampati račun po poreskim stopama koje se ne slažu sa poreskim stopama u LPFR-u**

Sve računске operacije, stope poreza na osnovu kojih se dobijaju sume, zbrovi ili bilo koja informacija na ovako odštampanim računima su obračunati i iskazani na računu isključivo od strane Lokalnog procesora fiskalnih računa.

Program **Fiskalna Kasa / Fiscal Cash register** svaki put prilikom slanja bilo kog pojedinačnog računa iznova uspostavlja vezu sa LPFR uređajem i ponovo proverava bezbednosne i parametre veze sa LPFR-om. U slučaju greške u konekciji ili bezbednosnim podešavanjima (neispravan PIN, izvučena kartica...) ili bilo kog drugog problema u odzivu LPFR uređaja - započeta akcija će biti zaustavljena, greška prijavljena na ekranu računara, a račun neće biti odštampan.

Administrator programa (korisnik sa administratorskim pravima) je dužan da u skladu sa trenutno važećim propisima i Pravilnikom o fiskalnim računima isključi ili uključi opcije plaćanja u skladu sa vrstom poslovanja za koju koristi ESIR program Fiskalna kasa /Fiscal cash register. Ovo se naročito odnosi na slučajeve promene namene korišćenja programa te prenamene za prodaju hrane i pića za konzumaciju na licu mesta.

Postupak instalacije eksternog programskog modula Fiskalna kasa

Program je raspoloživ na Internetu u vidu jednog samoraspakujućeg izvršnog (exe) fajla. Ime fajla sadrži i podatke o verziji programa date u vidu broja koji se nalazi iza slova V (na primer Kasa301.exe za modul Fiskalna kasa V 3.01).

Procedura instalacije je sledeća:

1. Download-ujte exe fajl na svoj racunar;
2. Proceduru instalacije pokrećete startovanjem preuzetog fajla. **Instalacionu proceduru pokrenuti kao korisnik sa administratorskim pravima**
3. Operativni sistem će potražiti potvrdu da zaista želite da instalirate program i da mu dozvolite da izvrši promene na sistemu. Na postavljeno pitanje odgovorite kikom na dugme Yes. Posle toga sledite uputstva **procedure za instalaciju.**

[Proceduru instalacije](#) programa Fiskalna kasa pokrećete klikom na dugme Install program.

Procedura za instalaciju

Startovanjem fajla pojavljuje se prvi ekran setup procedure eksternog programskog modula Fiskalna kasa. Setup program je podešen da, u zavisnosti od regionalnih podešavanja računara sam odabere jezik na kome će poruke biti ispisane. Ako su regionalna podešavanja sistema podešena na Serbian (Latin) ili Croatian svi natpisi unutar instalacione procedure biće ispisani na odgovarajućem jeziku. U suprotnom, natpisi će biti ispisani na engleskom jeziku tako da se u tom slučaju startovanjem instalacione procedure pojavljuje ekran, koji izgleda kao na slici.

Moguće su sledeće opcije:

- Klikom na taster **OK** ili pritiskom na taster <Enter> na tastaturi instalacija se nastavlja dalje;
- Klikom na taster **Exit Setup** prekida se instalacija programa

BandD for Professionals - Modul Fiskalna Kasa instalaciona procedura

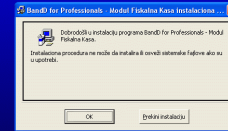

Preporučena akcija za većinu korisnika: Kliknite na dugme OK.

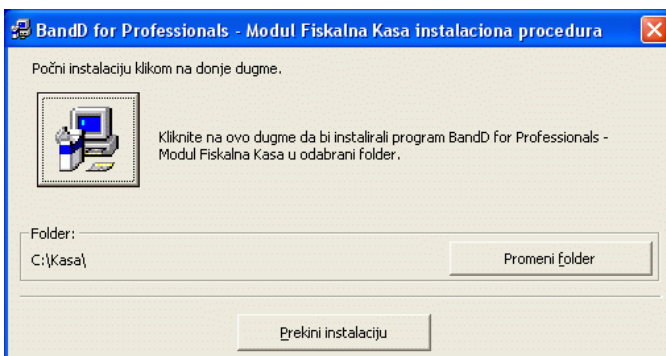

Klikom na taster **OK** sa prethodnog ekrana pojavljuje se ekran kao na slici koji služi za određivanje mesta gde će program biti instaliran. Moguće su sledeće akcije:

- Klikom na ikonicu sa slikom računara ili pritiskom na taster <Enter> na tastaturi bira se instalacija programa na mesto sa preddefinisanom instalacionom putanjom, navedenom u polju Directory (obično C:\Kasa);
- Klikom na dugme **Change Directory/Promeni folder** ulazi se u dijalog box za izbor nove putanje za instalaciju programa. Po izboru nove putanje, program se vraća na ovde prikazani ekran. Za nastavak instalacije na mesto sa putanjom navedenom u polju Directory treba kliknuti na ikonicu sa slikom kompjutera;
- Klikom na taster **Exit Setup/Prekini instalaciju** prekida se instalacija programa

Preporučena akcija za većinu korisnika: Kliknite na dugme sa slikom kompjutera.

U slučaju da ne postoji direktorijum/folder sa imenom koje je definisano kao instalaciona putanja, instalaciona procedura će tražiti dozvolu da kreira novi folder i prikazaće sledeći ekran (na slici) za potvrdu kreiranja nove programske grupe sa nazivom Kasa u Start meniju Windows-a.

Moguće su sledeće akcije:

- Klikom na dugme **Continue/Nastavi** ili pritiskom na taster <Enter> na tastaturi nastavlja se instalacija programskog paketa
- Klikom na dugme **Cancel/Odustani** odustaje se od formiranja programske grupe (ova opcija nije preporučljiva)

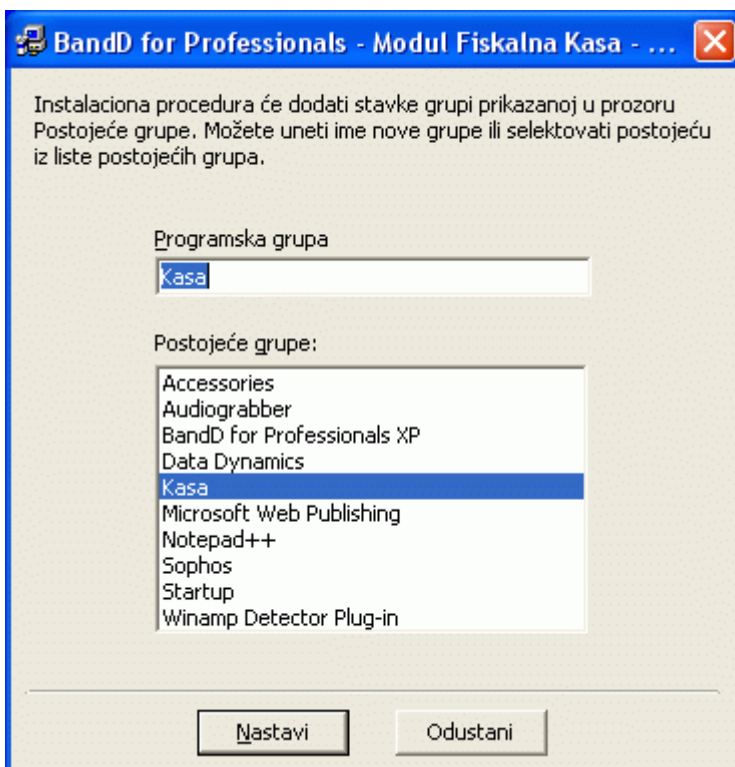

Preporučena akcija za većinu korisnika: Kliknite na dugme *Continue/Nastavi*.

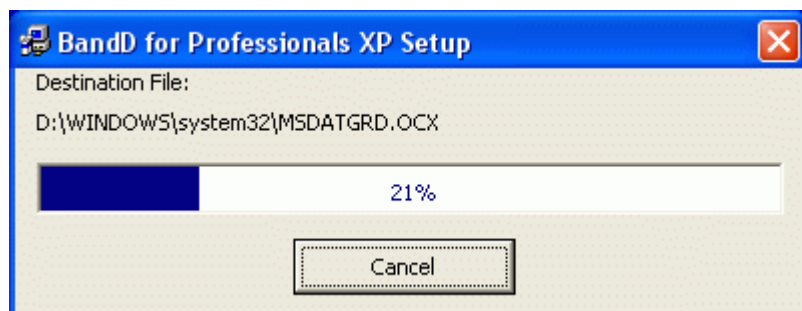

Klikom na dugme **Continue** počinje deo instalacije programskog paketa koji presnimava podatke i podešava parametre programa. Trajanje ovog dela instalacije direktno zavisi od brzine računara. Ovaj deo instalacije je moguće u svakom trenutku prekinuti pritiskom na taster *Cancel/Odustani*.

Preporučena akcija za većinu korisnika: Sačekati da se instalacija završi.

Napomena: U slučaju da instalaciona procedura prijavi da su komponente sistema novije od od onih koje se instaliraju zadržite komponente sistema,

Instalacija je završena kada se na ekranu pojavi prozor kao na slici.



Preporučena akcija za većinu korisnika: Kliknuti na taster *OK* da bi zatvorili prozor.

Programski paket se startuje klikom na novoformiranu ikonu na desktop-u računara.

Prvo startovanje programa

Prilikom prvog startovanja, pojaviće se upozorenje da program nije registrovan i pitanje da li želite da registrujete program. Dalje možete da odaberete da odmah registrujete program ili da nastavite u režimu demonstracije – DEMO verzija

*Demo verzija je funkcionalno i vremenski ograničena. Ona se može bez ograničenja presnimavati i besplatno distribuirati u skladu sa **licencom za korišćenje**. Po isteku važenja licence DEMO verzije dalje korišćenje programa u demonstracionom režimu biće onemogućeno, a aktivna će biti samo procedura za registraciju programa.*

Procesom registracije DEMO verzija postaje potpuno operativna, bez vremenskih ograničenja.

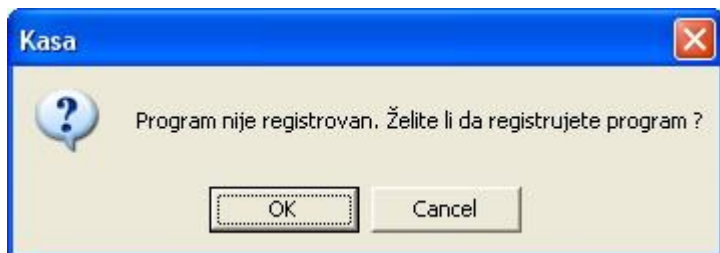

Ako pritisnete taster <Enter> ili kliknete na dugme OK procedura registracije programa biće automatski pokrenuta.

Klikom na dugme *Cancel* program nastavlja da radi u demonstracionom režimu - DEMO verzija. Registraciju programa možete da uradite i naknadno.

Pre prvog startovanja programa i podešavanja parametara potrebno je da budu instalirani i podešeni LPFR uređaj, bezbednosni element, instalirani potrebni sertifikati i ispunjeni eventualni dodatni preduslovi koje LPFR uređaj traži za ispravan rad.

1. Postupak podešavanja i registracije korisnika (ako ste kliknuli na OK)

Procedura za registraciju programa može se pokrenuti na tri načina:

- Klikom na dugme *OK* kada program pri startovanju prijavi da program nije registrovan. Ova opcija je jedina moguća kada je demonstracioni period istekao;
- Odabirom opcije **Registracija korisnika** iz podmenija koji se dobija klikom na strelicu na dole koja je sastavni deo dugmeta **Pomoćni meni** u **Glavnom toolbar-u** programskog modula Fiskalna kasa.

Obratite pažnju da je pristup ovoj opciji ograničen na korisnike sa administratorskim pravima.

Odabirom bilo koje od opcija aktivira se modul za Setup i registraciju programa sa aktivnim Tab-om *1.Podaci korisnika* u kome treba uneti sve podatke korisnika na koga je registrovan program. Po popunjavanju podataka treba odabrati tab *2. Putanje do baza*.

U tab-u 2. treba podesiti putanju do baza podataka koje se koriste i opcije korišćenja programa.

Vrsta instalacije:

- **Samostalna** - program se instalira samostalno
- **U okviru paketa BandD for Professionals** - modul Fiskalna kasa se povezuje i radi u okviru ERP programa BandD for Professionals



U slučaju samostalne instalacije sva polja na ovom tab-u se automatski popunjavaju potrebnim vrednostima. Ostatak se odnosi na podešavanje parametara za korišćenje u okviru paketa BandD for Professionals

Putanja do glavne baze podataka Ovde se unosi putanja do baze podataka programskog paketa BandD for Professionals XP sa podacima odgovarajuće računovodstvene godine odnosno korisnika i

računovodstvene godine. Ovo polje je inicijalno prazno a klikom na dugme  poziva se standardna dijalog forma za odabir baza. Baza podataka standardno ima naziv u formi yyyy.mdb, gde yyyy odgovara računovodstvenoj godini podataka.

Napomena: Glavna baza podataka mora da bude formirana iz programskog paketa BandD for Professionals XP pre nego se pristupi postavljanju putanja programa kasa. Takodje, u toj bazi mora biti otvoren minimalno jedan maloprodajni objekat - prodavnica.

Putanja do podataka maloprodajnog/ugostiteljskog objekta Ovo polje je inicijalno popunjeno putanjom tekuce baze programa kasa i obično ga ne treba menjati. Na osnovu ovog polja automatski se popunjava informativno polje *Globalna putanja do podataka maloprodajnog objekta*.

Šifra prodavnice u kojoj se nalazi kasa U polje Šifra prodavnice treba uneti šifru prodavnice/maloprodajnog ili ugostiteljskog objekta u kome je kasa instalirana. Pri odabiru šifre prodavnice, na raspolaganju su i odgovarajuće **asistent forme** koje prikazuju **Šifarnik prodavnica**  odnosno **Šifarnik ugostiteljskih objekata** . Ova šifra se automatski otvara unutar podataka u okviru paketa BandD for Professionals XP.

Šifra kase U ovo polje treba uneti logičku šifru kase. Unutar jednog maloprodajnog ili ugostiteljskog objekta može biti definisano više fiskalnih kasa i svaka odgovara jednom instaliranom eksternom programskom modulu Fiskalna kasa. Pri odabiru šifre kase, na raspolaganju je i odgovarajuća **asistent forma**. Šifru nove kase, ako ne postoji, je moguće otvoriti direktno iz asistent forme. Ova šifra se automatski otvara unutar podataka u okviru paketa BandD for Professionals XP. Pritiskom na dugme *Lozinke* pristupa se **Šifarniku Kasira**.

Kada ste uneli sve do sada tražene podatke odaberite Tab 3. *Registracija korisnika* i pozovite telefonom servisni centar proizvođača. Podaci o broju telefona koji treba pozvati nalaze se u donjem levom uglu ekrana. Registracija programa zahteva dobijanje ključa za otključavanje opcija programa, te je direktan kontakt sa proizvođačem neophodan.

Na osnovu podataka koji su ispisani na vašem ekranu (Lozinka i Šifra programa) od **proizvođača** ćete dobiti ključ kojim otključavate njegove opcije. Otključavanje opcija se u mrežnim sistemima radi za svaki računar klijent ponaosob, čime je omogućeno parcijalno licenciranje software-a.

Ključ koji dobijete zapišite i čuvajte na sigurnom mestu za svaki računar-klijenta ponaosob.

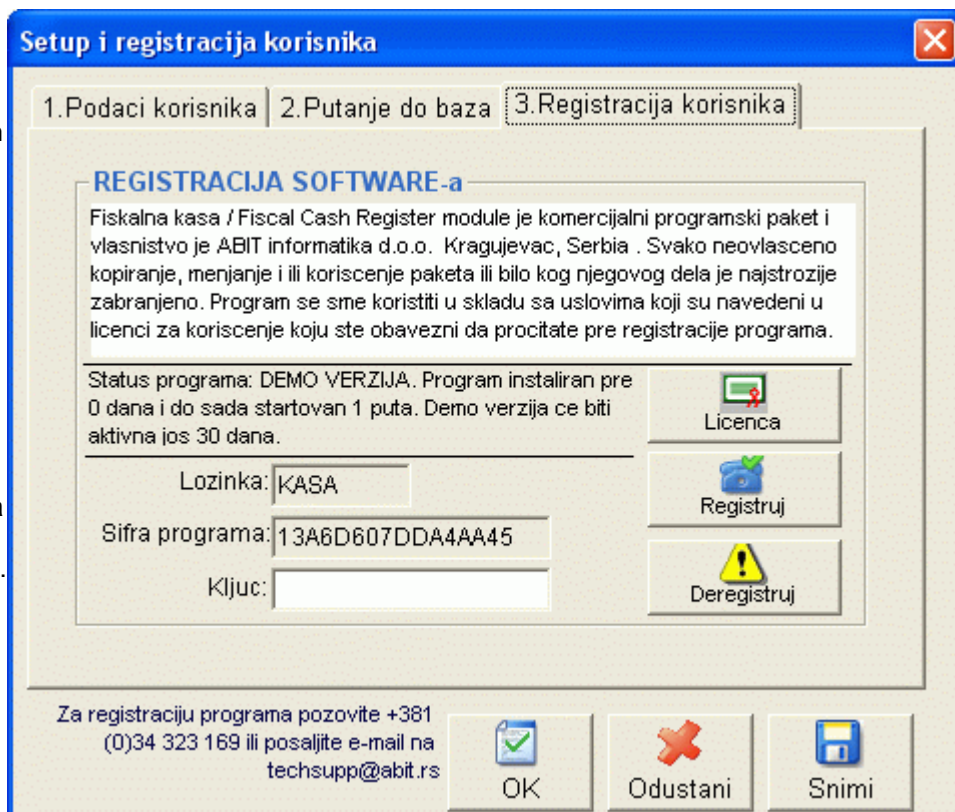

Odabir povezivanja na SUF TaxCore sistem

U slučaju da nisu podešeni osnovni parametri, program će postaviti pitanje da li želite da radite sa SUF sistemom. Program Fiskalna kasa može da bude povezan na različite modele fiskalizacije i fiskalne uređaje, pa čak i da radi u nefiskalnom modu.

- U slučaju nove eFiskalizacije koja je uvedena od 1.1.2022. godine u Republici Srbiji odgovorite sa **Da (Yes)**;
- U slučaju da želite povezivanje na stare fiskalne uređaje ili rad u nefiskalnom mod-u odaberite **Ne (No)**



Odabirom opcije Yes odabirate uskladjivanje i rad programa u skladu sa novim Zakonom o fiskalizaciji Republike Srbije koji je stupio na snagu 1.1.2022. godine

Program će automatski preći na sledeću stavku setup-a

2. Registracija path-ova i baza (ako ste kliknuli na Cancel)

U slučaju da prilikom startovanja program detektuje da ne postoje fajlovi inicijalnih podešavanja, pojavljuje se forma za postavljanje putanja do baza podataka koje program koristi za rad.

Ako odaberete podešavanje *Samostalna instalacija* parametric će biti automatski podešeni na podrazumevane za samostalno korišćenje programa Fiskalna kasa/ Fiscal cash register. U tom slučaju samo kliknite na taster Potvrđi.

U slučaju da profram Fiskalna kasa želite da povežete sa paketom BandD for Professionals XP treba ručno da podestite sledeće parametre:

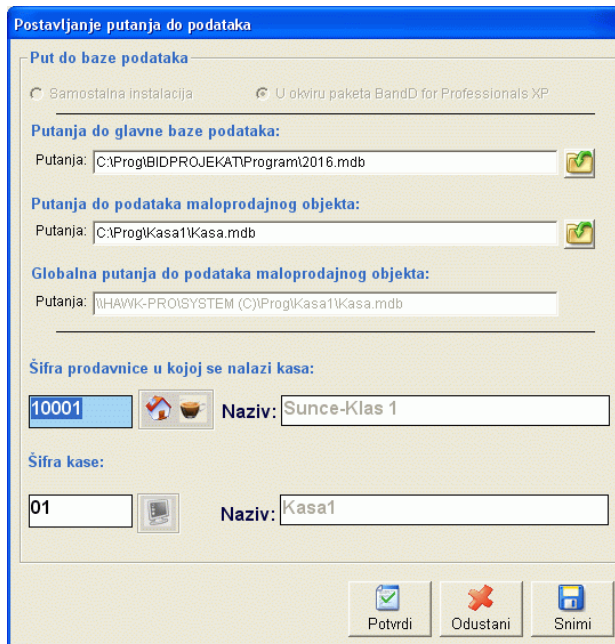

Putanja do glavne baze podataka Ovde se unosi putanja do baze podataka programskog paketa BandD for Professionals XP sa podacima odgovarajuće računovodstvene godine odnosno korisnika i računovodstvene godine. Ovo polje je inicijalno prazno

a klikom na dugme  poziva se standardna dijalog forma za odabir baza. Baza podataka standardno ima naziv u formi *yyyy.mdb*, gde yyyy odgovara računovodstvenoj godini podataka.



Napomena: Glavna baza podataka mora da bude formirana iz programskog paketa BandD for Professionals XP pre nego se pristupi postavljanju putanja programa kasa. Takodje, u toj bazi mora biti otvoren minimalno jedan maloprodajni objekat - prodavnica.

Putanja do podataka maloprodajnog objekta Ovo polje je inicijalno popunjeno putanjom tekuće baze programa kasa i obično ga ne treba menjati. Na osnovu ovog polja automatski se popunjava informativno polje *Globalna putanja do podataka maloprodajnog objekta*.

Šifra prodavnice u kojoj se nalazi kasa U polje Šifra prodavnice treba uneti šifru prodavnice/maloprodajnog ili ugostiteljskog objekta u kome je kasa instalirana. Pri odabiru šifre prodavnice, na raspolaganju su i odgovarajuće **asistent forme** koje prikazuju **Šifarnik prodavnica**  odnosno **Šifarnik ugostiteljskih objekata** .

Šifra kase U ovo polje treba uneti logičku šifru kase. Unutar jednog maloprodajnog/ugostiteljskog objekta može biti definisano više fiskalnih kasa i svaka odgovara jednom instaliranom eksternom programskom modulu Fiskalna kasa. Pri odabiru šifre kase, na raspolaganju je i odgovarajuća **asistent forma**. Za razliku od prodavnice, šifru nove kase, ako ne postoji, je moguće otvoriti direktno iz asistent forme. Ova šifra se automatski otvara unutar podataka u okviru paketa BandD for Professionals XP.

Po unosu gore navedenih parametara treba kliknuti na dugme *Potvrđi*.

Podešavanje parametara LFPR-a

Postavljanje parametara povezivanja sa SUF-om podrazumeva postavljanje parametara za prijavu koje ste dobili od Poreske uprave, tehničkih parametara lokalnog procesora fiskalnih računara (LFPR) i u određenim slučajevima parametara štampača na kome se štampaju fiskalni isečci - računi.

Parametri za prijavu

Ovo su UID, PAC i PIN. Njih dobijate od Poreske uprave uz Bezbednosni element koji je sastavni deo elektronskog fiskalnog uređaja (EFU).

Uputstvo kako da povežete bezbednosni element sa LFPR-om je sastavni deo uputstva proizvođača LFPR koji ste odabrali.

LFPR parametri

Ovo su IP, port i token. Unosom ovih parametara u polju ispod, automatski se formira end-point adresa na koju se šalju zahtevi. Ovo polje je ostavljeno da može ručno da se edituje u slučaju specifičnih zahteva.

Klikom na dugme **Test** vrši se testiranje ispravnosti unetih parametara. Ako neki od parametara nije ispravan ili LFPR nije pravilno priključen, program će prijaviti odgovarajuću grešku, a ako su svi parametri ispravni OK status.

The screenshot shows a Windows-style dialog box titled "Postavljanje povezivanja sa SUF". It is divided into three main sections. The first section, "Parametri za povezivanje na SUF", contains three input fields: "UID:", "PAC:", and "PIN:". The second section, "LFPR parametri", contains three input fields: "IP:", "Port:", and "Token:". Below the "Token:" field is a large empty text area. To the left of this area is a small button labeled "man". To the right is a button labeled "TEST" with a green checkmark icon. The third section, "POS štampač za fiskalne isecke:", contains a dropdown menu and two printer icons. At the bottom of the dialog are three buttons: "OK" (with a green checkmark), "Cancel" (with a red X), and "Apply" (with a blue floppy disk icon).

U slučaju da ovi parametri nisu ispravni neće biti moguće izdavanje fiskalnih računa.

POS štampač za fiskalne isečke

Naziv štampača na kome je predviđeno da se štampaju računi svih vrsta primljeni od LFPR-a posle fiskalizacije.

U slučaju da se radi o LFPR uređaju koji ima integrisani štampač ostavljena je mogućnost da se ovo polje ostavi praznim. U tom slučaju se podaci koje vrati LFPR neće štampati po prijemu na štampaču priljučenom na računar već će štampanje računa biti prepušteno LFPR-u. Moguća je kombinacija u kojoj će se štampa vršiti i na LFPR-u sa ugrađenim štampačem i na posebnom štampaču priključenom na računar...

Klikom na ikonu  dobija se spisak štampača instaliranih na računaru, a klikom na ikonu pored se polje sa nazivom automatski prazni čime se isključuje štampa iz programa. Unosom ovih parametara završava se podešavanje prilikom prvog startovanja programa i pojavljuje se ekran za **prijavu kasira**.

RAD SA PROGRAMOM

Prijavljivanje kasira

U zavisnosti op podešavanja programa, krijavljivanje kasira može se vršiti na dva načina:

- Prijavljivanje korisničkim imenom i lozinkom (podrazumevano)
- Prijavljivanje PIN-om

Prijavljivanje korisničkim imenom

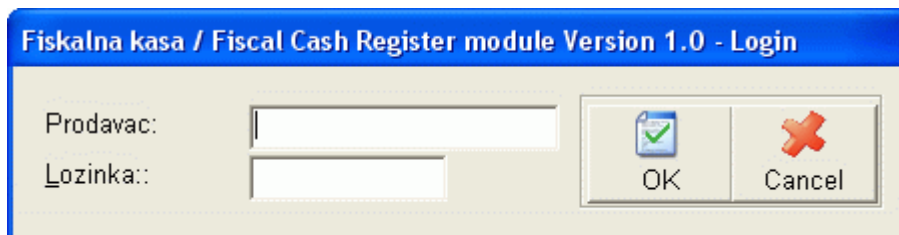

Odmah po startovanju programa pojavljuje se ekran za prijavljivanje kasira. Dalji rad u programu je omogućen samo kasirima koji znaju parametre potrebne za pristup podacima i rad sa programom.

Pristup funkcijama programa biće omogućen u skladu statusoma dodeljenim korisniku u **Šifarniku kasira**.

Prodavac (korisničko ime) je jedinstveno javno ime kasira kojim se on predstavlja računaru. Ovo ime je javno i poznato je svim korisnicima.

Lozinka je tajna šifra kasira. Prilikom definisanja korisničkog imena administrator programa daje početnu lozinku kasiru, a on je može naknadno promeniti bez potrebe za intervencijom administratora. Lozinku je obavezno držati u tajnosti radi onemogućavanja eventualnih zloupotreba, neovlašćenog pristupa podacima i njihovog menjanja. Prilikom unosa lozinke, na ekranu se ne pojavljuju znakovi koje unosimo, već tačkice, radi zaštite tajnosti vaše lozinke.

Klikom na taster *OK* ili pritiskom na taster **<Enter>** na polju lozinka automatski se vrši provera validnosti korisničkog imena i lozinke i dozvoljava ili zabranjuje pristup podacima. Pritiskom na taster **<Esc>** ili klikom na dugme *Cancel* odustajemo od prijave.

Unosom korisničkog imena i lozinke automatski se otvara Glavni ekran programa sa otvorenim prvi računom i omogućava dodavanje artikala na njega.

Prijavljivanje PIN-om

Za razliku od prijavljivanja korisnika Korisničkim imenom i lozinkom koji zahteva unos dva parametra koji moraju da odgovaraju parametrima definisanim u bazi ovlašćenih kasira i pogodan je kod korisnika koji imaju priključenu fizičku tastaturu i miša ili im pri prodaji nije ključna brzina, prijavljivanje PIN-om omogućava pristup programu na osnovu unetog samo jednog podatka - PIN-a. Ovaj način prijavljivanja je najpogodniji za korisnike koji rade u restoranskom modu sa Touch screen terminalima jer u tom slučaju prijavljivanje unosom Korisničkog imena i Lozinke može oduzimati puno vremena.

Da bi se omogućio ovaj vid prijavljivanja korisnika potrebno je u **Setup-u opcija programa** u modulu **Kasa CM** paketa BandD for Professionals uključiti opciju *Prijava kasira PIN-om*. Takođe, neophodno je i dodeliti PIN-ove kasira u **Šifarniku kasira** i tako ih ovlastiti za korišćenje programa.

PIN je broj praktično neograničene dužine koji jedinstveno određuje kasira. U sistemu ne mogu postojati dva ista PIN-a, t.j. svaki kasir mora imati različit PIN.

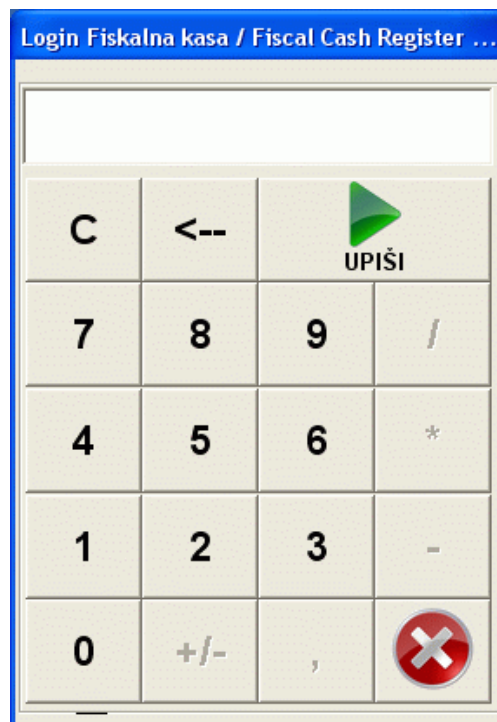

Predefinisane šifre za korišćenje programa nemaju automatski dodeljene PIN-ove.

PIN je, kao i Lozinka tajni podatak kasira i obavezno ga je držati u tajnosti radi onemogućavanja eventualnih zloupotreba, neovlašćenog pristupa podacima i njihovog menjanja. Prilikom unosa PIN-a, na ekranu se ne pojavljuju znakovi koje unosimo, već tačkice, radi zaštite tajnosti.

Klikom na taster *Upuši* automatski se vrši provera validnosti PIN-a i dozvoljava ili zabranjuje pristup podacima. Pritiskom na crveni taster odustajemo od prijave.

Unosom korisničkog imena i lozinke automatski se otvara Glavni ekran programa sa otvorenim prvim računom i omogućava dodavanje artikala na njega.

Pristup funkcijama programa biće omogućen u skladu statusom dodeljenim korisniku u **Šifarniku kasira**.

Glavni ekran programa

Glavni ekran programa **Fiskalna kasa** je specijalizovana forma koja se koristi za unos podataka o prodaji potrebnih za formiranje fiskalnih računa.

Ekran tabelarnog pregleda eksternog modula **Fiskalna kasa** je logički podeljen na tri dela.

1. U gornjem delu, se nalazi **glavni toolbar**. Sa desne strane, odmah ispod glavnog toolbar-a nalazi se podatak o tekućem datumu i vremenu po sistemskom satu računara

2. U središnjem delu ekrana nalazi se tabela unutar koje se nalaze podaci o artiklima već unetim na račun sa leve strane i deo sa **brzim button**-ima sa desne strane. Sistem brzih button-a je deo interface-a programa koji je najviše prilagodjen radu sa Touch screen terminalima/monitorima. Brzi buttoni predstavljaju dugmad koja se nalazi sa desne strane tabele sa podacima tekućeg računa. Ovu sekciju sačinjavaju programabilna dugmad za koju je moguće vezati artikle/ usluge ili kategorije artikala/usluga koji se mogu jednostavno dodavati na račun jednim klik-om. Ova sekcija se automatski proširuje sa proširivanjem prozora programa.

U prvom redu tabele nalazi se zaglavlje tabele sa imenima polja, a ispod se nalaze redovi sa već unetim podacima. Tabela se dobija inicijalno sortirana po nekom uslovu, obično šifri, nazivu ili datumu. Tabela se može naknadno složiti po bilo kojoj koloni tako što se klikne na zaglavlje kolone. Klikom na zaglavlje kolone, tabela će automatski biti složena po toj koloni po rastućem redosledu. Ako ponovo kliknemo na zaglavlje iste kolone, program će je ponovo presložiti, ali sada po opadajućem redosledu. Sa desne strane, ispod tabelarne kontrole nalazi se i kontrolna suma računa koja predstavlja zbir vrednosti svih unetih artikala.

U slučaju da tabela ima više redova sa podacima nego što može da stane na ekran, sa desne strane će se pojaviti vertikalni *scroll bar* sa strelicama gore i dole. Klikom na strelice podaci se skroluju na gore ili na dole, a dnu tabele nalazi se *data kontrola* koja omogućava kretanje kroz podatke i daje informaciju koliko redova ima u tabeli i na kom se redu (zapisu tabele) trenutno nalazimo. Ova informacija data je u vidu broja **x/xx**, gde je **x** zapis na kome se nalazimo, a **xx** ukupan broj zapisa koji se nalaze u tabeli.

3. Donji deo ekrana je podeljen na dva dela. U donjem levom delu ekrana nalazi se deo forme za unos podataka o artiklu koji se trenutno prodaje. Ovaj deo služi za ručni unos šifara artikala/usluga i PLU-ova i sastoji se od aktivnih polja **PLU** i **Šifra artikla** i neaktivnih polja koja prikazuju podatke artikla koji se unosi. U polja PLU ili šifra artikla podaci se mogu se uneti ručno ili korišćenjem bar code scanner-a.

Napomena:

Bar code scanner treba priključiti na PS/2 ili USB port i omogućiti da šalje kodove kao sa tastature.

Da li se unosi PLU ili Šifra artikla zavisi od toga na koje od ova dva polja se postavi fokus. Koje je polje u fokusu može se prepoznati po tome što je pozadina polja na kome je trenutno fokus plave boje. Fokus se može postaviti na potrebno polje klikom na njega ili pritiskom na taster <Tab> na tastaturi. Pritisak na taster tab ciklično prebacuje fokus između polja PLU, Šifra artikla i tabele sa podacima računa.



Klikom na dugme ili odabirnom odgovarajućem gudmeta iz **glavnog toolbar-a** otvara se **asistent forma** za odabir definisanog artikla/usluge iz **šifarnika artikala/usluga**. Ova forma se može pozvati i pritiskom na taster <Ins>. Sortiranje ove forme i način pretrage se mogu posebno podesiti u **setup-u opcija rada programa**, Tab **Slaganje tabelarnih pregleda**.

Vrste interface-a

Interface programskog modula Fiskalna kasa se može podesiti na dva načina:

Interface prilagodjen maloprodajnim objektima.

Podešavanje Moda rad u **Setup-u opcija rada programa**, Tab **Interface** na opciju **Maloprodaja**.

Ovakvo postavljanje interface-a rezultuje inicijalnim otvaranjem programa u prozoru sa širom tabelom sa podacima unetih artikala na trenutno otvoreni račun i jednim redom brzih button-a sa desne strane.

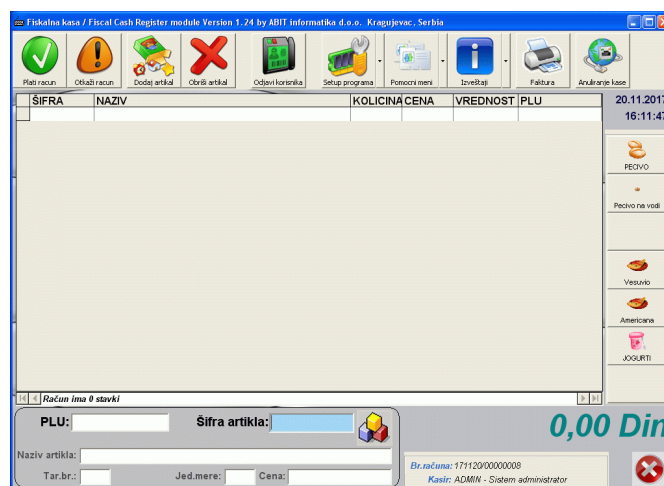

Interface prilagodjen ugostiteljskim objektima.

Podešavanje Moda rad u **Setup-u opcija rada programa**, Tab **Interface** na opciju **Ugostiteljstvo**.

Ovakvo postavljanje interface-a rezultuje inicijalnim otvaranjem programa preko celog ekrana sa užom tabelom sa podacima unetih artikala na trenutno otvoreni račun i više redova brzih button-a sa desne strane.

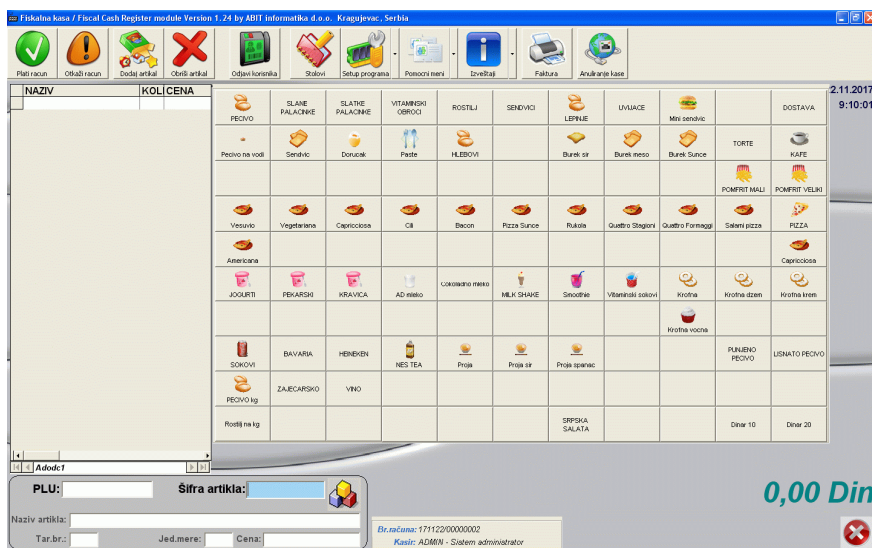

Broj prikazanih brzih buttona zavisi od postavljene rezolucije uredjaja (računara, tableta...) na kome je program instaliran i automatski se prilagodjava veličini prozora u kojem program radi. Ovo važi za oba moda rada

Za razliku od rada sa normalnom fiskalnom kasom, program fiskalna kasa omogućava dodavanje i brisanje artikala sa računa bez problema pošto se štampanje fiskalnog računa na fiskalnom uredjaju vrši tek po završenom unosu cifara za plaćanje računa, kada se svi podaci potrebni za štampanje šalju fiskalnom uredjaju – LPFR-u odjednom.

Unošenje artikala na račun na račun moguće je na sledeće načine:

- Preko priključenog bar code scanner-a (bar code scanner treba priključiti na PS/2 ili USB port i omogućiti da šalje kodove kao sa tastature). Moguće je i korišćenje bar kod skenera koji se priključuju na COM port (RS-232), ali uz instalaciju dodatnih softvera koji redirektuju unos sa COM porta na tastaturu.
- Upotrebom brzih button-a na ekranu (bilo klikom miša ili upotrebom Touch screen terminala-monitora)
- Preko definisanih brzih tastera na tastaturi
- Unosom PLU-a
- Unosom šifre artikla
- Odabirom iz spiska definisanih artikala/usluga u širarniku artikala/usluga

Brisanje artikala sa računa Pri brisanju artikala/usluga sa računa potrebno je da se kursor nalazi unutar prozora sa prikazom artikala na artiklu koji se želi obrisati. Uvek se sa računa briše celokupna količina artikala koja je uneta na računu. Ako je pogrešno uneta prevelika količina artikla/usluge treba obrisati celu količinu artikla na računu i onda ponovo uneti odgovarajuću na jedan od ponudjenih načina. Brisanje se može izvršiti klikom na dugme **Obrisi artikl** **Glavnog toolbar-a** ili pritiskom na taster na tastaturi.

Prilikom formiranja tekućeg maloprodajnog fiskalnog računa moguće je promeniti količinu artikla kao i dati popust (rabat) kupcu. Ove opcije se pozivaju na sledeći način:

Promena količine artikla

Promena količine se vrši duplim klikom na kolonu Količina artikla kome želimo da promenimo količinu u podacima računa ili pritiskom na taster <+> (plus) na numeričkoj tastaturi pošto smo unutar podataka prethodno odabrali artikal kome želimo da promenimo količinu.

Promena cene artikla (davanje popusta/rabata kupcu)

Promena cene se vrši duplim klikom na kolonu *Cena* artikla kome želimo da promenimo količinu u podacima računa ili pritiskom na taster <*> (zvezdica) na numeričkoj tastaturi pošto smo unutar podataka prethodno odabrali artikal kome želimo da promenimo cenu.

Promena cene u trenutku prodaje nije moguća ako kasiru eksplicitno nije dodeljeno pravo da menja cenu prilikom prodaje.

Pritiskom na taster <*> (zvezdica) na numeričkoj tastaturi ili duplim klikom na polje *Cena* u tabelarnom pregledu unetih stavki računa, otvara se forma za davanje popusta pri prodaji.

U slučaju da je u šifarniku konobara/kasira uključeno da davanje popusta zahteva unos lozinke, pre ulaza u ovu formu od kasira će biti zahtevano da je unese.

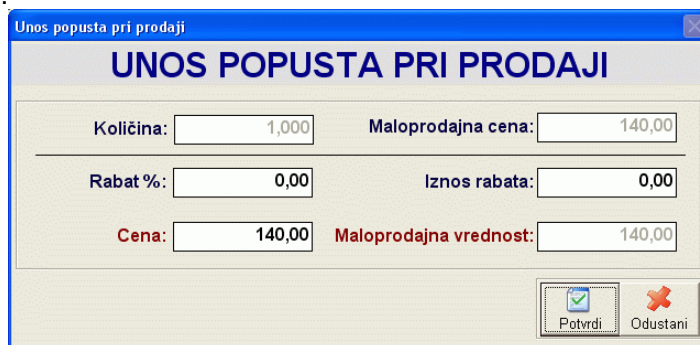

Rabat se može odobriti unosom procenta ili iznosa rabata ili direktnim unosom krajnje cene. Bilo koji od načina da odaberemo svi ostali iznosi biće automatski preračunati.

Više podataka o aktivnim prečicama sa tastature možete naći u Appendix-u.

Glavni toolbar

Glavni toolbar predstavlja paletu sa pozivima odabranim funkcijama programskog modula koja se nalazi odmah ispod menija i sastoji se od dugmadi koja pozivaju funkcije programa.

Sadržaj Glavnog toolbar-a zavisi od Moda rada postavljenog u **Setup-u programa**. U slučaju da je mod rada postavljen na **Maloprodaja**, Glavni toolbar ima sledeće opcije:



U slučaju da je u setup-u programa postavljen mod rada **Ugostiteljstvo**, uz promenjen izgled glavnog ekrana na način da dozvoljava prikaz više button-a za brzi poziv - prodaju artikala i Glavni toolbar programa će imati drugačiji izgled. U ovom modu dodat je i deo za rad sa stolovima u t.z.v.restoranskom modu koji omogućava praćenje tura po stolu i izdavanje zaključnog gotovinskog računa na kraju, kao fiskalnog računa za sto od trenutka otvaranja stola do njegovog zatvaranja kroz plaćanje zaključnog računa.

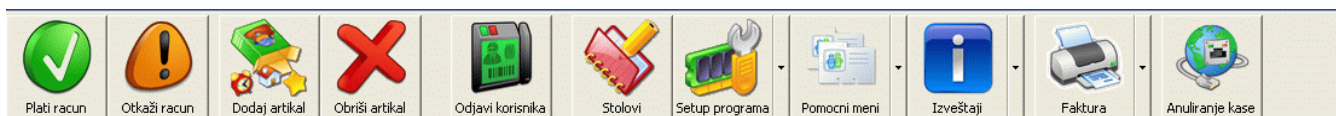

U slučaju da se program startuje na računarima sa širinom ekrana manjom od 1120 piksela (na pr. rezolucija 1024x768), a uključen je mod Ugostiteljstvo, zadnje dugme sa desne strane (Anuliranje kase) neće biti vidljivo zbog nedovoljne širine ekrana, ali će se pojaviti dodatna opcija sa natpisom Anuliranje kase na dnu menija dugmeta Izveštaji.

Dugmad Glavnog toolbar-a mogu biti jednostruka ili višestruka.

Jednostruka dugmad se sastoje samo od jednog dugmeta čijim se klikom poziva pridružena funkcija programa (primer je dugme *Plati račun* na gornjoj slici).

Višestruka dugmad se sastoje od glavnog dugmeta i dodatnog menija. Ova dugmad se porepoznaju po oznaci ▼ koja se nalazi sa desne strane dugmeta. Klikom na samo dugme poziva se funkcija programa pridružena tom dugmetu, a klikom na znak ▼ sa desne strane, otvara se podmeni sa dodatnim funkcijama. Opcije višestruke dugmadi glavnog menija su logički iz iste celine (primer je dugme *Izveštaji* na gornjoj slici. Klikom na samo dugme pozvali bi *Presek stanja*, a klikom na znak ▼ otvara se podmeni iz koga možemo da biramo sve izveštaje).

On/off dugmad su dugmad koja imaju dva stanja i to:

- on - uključeno. Ovo stanje je predstavljeno "udubljenim" izgledom dugmeta
- off - isključeno. Ovo stanje je predstavljeno "ispupčenim" izgledom dugmeta

U slučaju da korisnik nema status koji mu omogućava pristup svim opcijama Glavnog toolbar-a, ikonice glavnog toolbar-a se dinamički menjaju, a ikone koje nisu dostupne korisniku postaju sive.

Klikom na dugmad glavnog menija se koriste sve funkcije eksternog modula **Fiskalna kasa**. Korisniku su na raspolaganju sledeće funkcije/dugmad:

- **Plati račun**
 - **Otkazi račun**
 - **Dodaj artikal**
 - **Obriši artikal**
 - **Odjavi korisnika**
 - **Stolovi** (samo u modu rada *Ugostiteljstvo*)
 - **Setup programa**
 - **Setup opcija rada programa**
 - **Postavljanje brzih button-a**
 - **Registracija korisnika**
 - **Pomocni meni**
 - **Poreske tarife**
 - **Kategorije artikala/usluga**
 - **Artikli/usluge**
 - **Kasiri/operateri**
 - **Stolovi**
 - **Popravka baze podataka**
 - **Izveštaji**
 - **Evidencija prodaje**
 - **Dnevni izveštaj**
 - **Periodični izveštaj**
 - **Pregled po kasirima**
 - **Pregled po fiskalnim računima**
 - **Anuliranje kase ***
 - **Faktura**
 - **Anuliranje kase**
-

G1 Plati račun



(prečica na tastaturi taster <Space> - razmaknica)

Klikom na dugme *Plati račun* završava se sa dodavanjem/brisanjem artikala/usluga sa računa i ulazi se u proceduru za plaćanje računa. Pri tome se pojavljuje ekran koji daje iznos računa i omogućava unos suma uplate različitim, Zakonom predviđenim načinima plaćanja. Sume se unose posebno za svaki način plaćanja, a njihov zbir mora da bude veći ili jednak iznosu računa.

| UNOS UPLATE PO RACUNU | |
|--------------------------------------|--------|
| Ukupno za uplatu po računu: | 250,00 |
| Gotovina (F1): | 0,00 |
| Čekovi (F2): | 0,00 |
| Kartica (F3): | 0,00 |
| Instant plaćanje (F4): | 0,00 |
| Prenos na račun (F5): | 0,00 |
| Vaucer (F6): | 0,00 |
| Drugo bezgotovinsko plaćanje (F7): | 0,00 |
| Ostalo za uplatu: | 250,00 |



ovaj račun izdati sa identifikacijom kupca

Dodaj stolu Potvrdi Odustani

NBS IPS QR

U slučaju da je iznos manji od iznosa računa izlaz iz ove forme neće biti omogućen korisniku, osim odustajanja od plaćanja (pritisakom na taster <Esc> ili klikom na dugme *Cancel* u kom slučaju će korisnik biti vraćen nazad na unos stavki računa.

Pojedini načini plaćanja se mogu uključiti/isključiti od strane korisnika sa administratorskim pravima u setup-u programa. U slučaju da je neki vid plaćanja isključen u setup-u, njega neće biti moguće uneti prilikom plaćanja računa.

Klikom na taster  sa desne strane odgovarajućeg polja za upis sume plaćene odgovarajućim načinom plaćanja ili pritiskom na odgovarajući funkciojski taster na tastaturi moguće automatski se popunjava suma plaćena odabranim načinom plaćanja celokupnim iznosom preostalim za plaćanje. Klikom na taster  ili pritiskom na taster <Esc> se sume za sve načine plaćanja anuliraju.

Sa desne strane se nalazi QR kod sa informacijama za instant plaćanje. Ovaj kod se automatski prilagođava pri svakom unosu sume vezane za sredstvo plaćanja tako da uvek sadrži informaciju o sumi preostaloj za plaćanje. Kada je suma preostala za uplatu 0 ili manja od nule, ovaj kod nestaje sa ekrana.

QR kod se formira po pravilima za NBS IPS QR kod Narodne banke Srbije. Predviđen je da ga kupac ga može skenirati mobilnim telefonom sa ekrana i izvršiti instant plaćanje iz svoje bankarske aplikacije.

Prilikom klika na dugme *Potvrdi* program ostvaruje vezu sa LPFR uređajem. U tom trenutku se, pored provere veze radi i ponovna verifikacija PIN-a i svih sigurnosnih parametara. U slučaju da LPFR uređaj ne vrati ispravan odgovor u vidu validnog fiskalizovanog računa, dalje izdavanje računa će biti obustavljeno, i vraćena poruka o grešci.

Ovo važi prilikom izdavanja svakog dokumenta propisanog fiskalnim zakonom i tehničkim uputstvom. Takođe, svaki od ovih dokumenata ima na sebi odštampan QR kod čijim se skeniranjem može očitati link na portalu poreske uprave i klikom na njega dobiti sve informacije o izdatom računu i na licu mesta proveriti njegova validnost.

Napomena:



Dodaj stolu

U slučaju da je u Setup-u programa kao mod rada postavljen mod Ugostiteljstvo, pored tastera Potvrdi i Odustani korisniku je na raspolaganju i dugme **Dodaj stolu**. Ovo dugme služi za zaduživanje stola turom koja je uneta na računu koji je upravo unet. Klikom na ovo dugme otvara se ekran sa za odabir stola na koji želimo da priključimo turu. Odabirom stola i klikom na dugme **Odaberi sto**, otvara se zaključni račun za sto, a uneti račun se sabira na ostale račune do tada pridružene stolu koji se mogu pregledati klikom na dugme **Stolovi** Glavnog toolbar-a.

U slučaju da se račun pridružuje zaključnom računu za sto, nije potrebno uneti sume u poljima koja opisuju način plaćanja, a eventualno uključena opcija za štampu gotovinskog računa biće ignorisana.

Dalji navodi vezani za plaćanje računa, štampu fiskalnog i gotovinskog računa u ovom tekstu važe i u slučaju plaćanja zaključnog računa za sto opisanom u delu **rada sa stolovima**.

Od verzije 2.20 pored plaćanja gotovinom, čekom i karticom dodata su i polja za unos suma za nove načine plaćanja predviđene novim Zakonom o fiskalizaciji Republike Srbije koji stupa na snagu od 1.1.2022. godine.

U slučaju da kupac zahteva izdavanje fiskalnog isečka sa odštampanim podacima za identifikaciju kupca, pre klika na taster OK kojim se vrši plaćanje i štampanje računa, treba čekirati polje **ovaj racun izdati sa identifikacijom kupca**. Čekiranjem ovog polja se pre štampanja fiskalnog računa automatski startuje forma za **Unos podataka kupca** radi štampanja ispravnog gotovinskog MP računa.

U slučaju da je suma fiskalnog računa u potpunosti zatvorena, klikom na taster OK automatski se štampa fiskalni račun na odabranom fiskalnom uredjaju.

G2 Otkazi račun



Otkazi racun

(prečica na tastaturi taster <Esc>)

Klikom na dugme *Otkazi račun* omogućava se odustajanje od unosa računa. U slučaju da kasir potvrdno odgovori na pitanje da li je siguran da želi da odustane od unosa računa, prekida se unos računa i otvara novi pod istim brojem. U slučaju da je u setup-u opcija programa čekirano polje automatska odjava kasira, takodje će ovom akcijom i kasir automatski biti objavljen.

G3 Dodaj artikal



Dodaj artikal

(prečica na tastaturi taster <Ins>)

Klikom na dugme *Dodaj artikal* poziva se **asistent forma** koja omogućava odabir artikla/usluge iz spiska raspoloživih artikala/usluga. Koji će artikli/usluge biti omogućeni za prodaju preko eksternog modula **Fiskalna kasa** zavisi od setup-a programa, i podešavanja vezanih za artikal postavljenih u **Šifarniku artikala**. U slučaju da se na računu već nalazi artikal sa istom šifrom neće biti dodat novi slog sa artiklom nego će njegova količina biti uvećana za odgovarajući broj jedinica.

Unošenje artikala na račun na račun moguće je i na sledeće načine:

- Preko priključenog bar code scanner-a (bar code scanner treba priključiti na PS/2 ili USB port i omogućiti da šalje kodove kao sa tastature)
- Upotrebom brzih button-a na ekranu (bilo klikom miša ili upotrebom Touch screen terminala-monitora)
- Preko definisanih brzih tastera na tastaturi
- Unosom PLU-a
- Unosom šifre artikla
- Odabirom iz spiska definisanih artikala/usluga u širarniku artikala/usluga

Jednom unetom artiklu moguće je promeniti unetu količinu pritiskom na taster <+>, najlakše na numeričkoj tastaturi. Ovu radnju je moguće uraditi i klikom na kolonu *Količina* u delu za tabelarni pregled stavki računa, što je pogodnije u slučaju korišćenja Touch screen terminala.

G4 Obriši artikal



Obriši artikal (prečica na tastaturi taster)

Klikom na dugme *Obriši artikal* pokreće se akcija brisanja artikla na kome se kursor nalazi unutar prozora sa prikazom artikala. Uvek se sa računa briše celokupna količina artikla koja je uneta na računu. Ako je pogrešno uneta prevelika količina artikla/usluge treba obrisati celu količinu artikla na računu i onda ponovo uneti odgovarajuću na jedan od ponudjenih načina.

G5 Odjavi korisnika



Odjavi korisnika

Klikom na dugme *Odjavi korisnika* automatski se odustaje od unosa tekućeg računa, odjavljuje korisnik i startuje funkcija za ponovno [Prijavljivanje kasira](#).

G6 Setup programa



Setup programa

Dugme *Setup programa* predstavlja višestruko dugme koje se sastoji od glavnog dugmeta i dodatnog menija. Klikom na samo dugme poziva se funkcija za **Setup opcija rada programa**, a klikom na znak ▼ sa desne strane, otvara se podmeni sa dodatnim funkcijama:

- **Setup opcija rada programa...**
- **Postavljanje brzih button-a**
- **Registracija korisnika** - otvara formu za registraciju korisnika.

Setup opcija rada programa

Setup opcija rada programa kome se pristupa klikom na dugme *Setup* [Glavnog toolbar-a](#) programskog modula služi za definisanje parametara rada programskog modula Fiskalna kasa.

Samo kasiri definisani kao administratori mogu pristupiti ovim opcijama. Za kasire koji su prijavljeni sistemu sa korisničkim imenom koje nema administratorski nivo prava dugme *Setup* nije aktivno.

Kod setup-a opcija rada programa postoji dodatno dugme **Default** u donjem levom uglu otvorenog prozora za setup. Ovo dugme služi za automatsko vraćanje opcija rada programa na "fabrički" podrazumevane opcije. Prilikom klika na ovo dugme, a posle potvrde da želimo da vratimo podrazumevane parametre, automatski se učitavaju parametri postavljeni kao podrazumevani parametri, novi parametri snimaju i forma za unos zatvara.

Startovanjem opcije za podešavanje programa na ekranu se prikazuje ekran za podešavanje opcija programa.

Opcije za podešavanje programa logički su podeljene po nameni po grupama-tabovima.

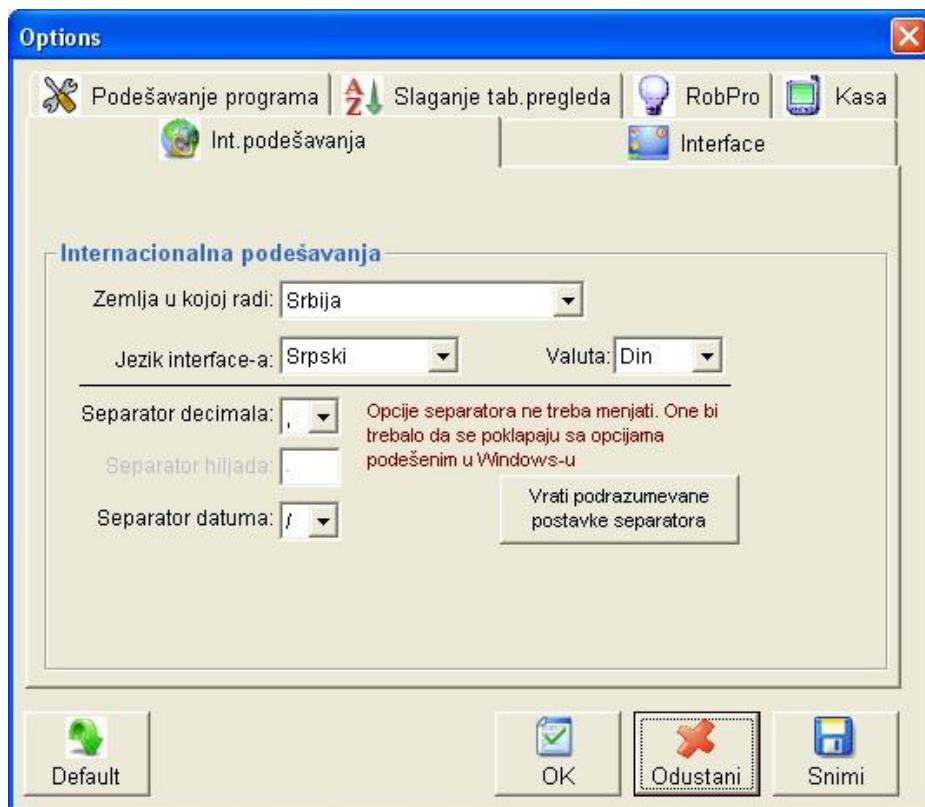

Odabiranje opcija željene grupe vrši se klikom na zaglavlje odgovarajuće grupe koji se nalaze u gornjem delu ekrana.



Definisane su sledeće grupe podešavanja:

- **Int.porešavanja** - internacionalna podešavanja
- **Interface** - podešavanja korisničkog okruženja
- **Podešavanje programa** - ostala opšta podešavanja programa
- **Slaganje tabelarnih pregleda** - podešavanja inicijalnog slaganja tab.pregleda
- **RobPro** - podešavanja povezivanja programskog modula na RobPro XP odnosno Kasa CM modul programskog paketa BandD for Professionals XP
- **Kasa** - podešavanja vezana za fizičko povezivanje sa fiskalnim uređajem (kasom/štampačem)

U donjem desnom uglu ekrana nalaze se kontrolna dugmad i to:

-  **OK** - snima promene i zatvara prozor za podešavanje opcija programa
-  **Odustani** - zatvara prozor i ne snima opcije
-  **Snimi** - snima do sada izmenjene pozicije

U levom uglu se nalazi dugme  **Default**. Ovo dugme vraća podešavanja koja su postavljena kao podrazumevana prilikom prve instalacije programa - "fabrička podešavanja".

Int.podešavanja

Sekcija **Int.podešavanja** sadrži podešavanja vezana za internacionalna podešavanja programa.

| Podešavanje | Opis podešavanja |
|---------------------------------|---|
| Zemlja u kojoj radi | Podešava program da radi u skladu sa lokalnim propisima odabrane države |
| Jezik interface-a | Jezik na kome se pojavljuju natpisi u programu. |
| Valuta | Oznaka valute u kojoj su izraženi iznosi u programu |
| Separator decimala ¹ | Znak koji se koristi kao separator koji odvaja decimale od celog dela brojeva |
| Separator hiljada ¹ | Znak koji se koristi kao separator između hiljada i stotina |
| Separator datuma ¹ | Znak koji se koristi kao separator koji odvaja dane od meseci i godina |

1 Pogrešno podešavanje separatora decimala i hiljada može da izazove probleme u prikazu i preračunavanjima iznosa u programu. Ovo podešavanje mora da bude u skladu sa podešavanjima operativnog sistema. Prilikom prvog startovanja programa, ovi parametri se automatski uskladjuju sa podešavanjima sistema. Naknadno podešavanje sa parametrima u sistemu se može automatski uraditi klikom na taster **Vrati podrazumevane postavke separatora**.

Eventualne probleme u funkcionisanju segmenta vezanog za separatore decimala i hiljada može da izazove naknadna promena parametara u samom Windows-u. Posle promene ovih parametara u Windows-u neophodno je uskladiti i parametre u programu (za sve korisnike/računovodstvene godine ponaosob).

Interface

Sekcija **Interface** sadrži podešavanja vezana za korisničko okruženje i njegovo ponašanje.

| Podešavanje | Opis podešavanja |
|-----------------------------------|--|
| Automatsko davanje šifara | Ako je čekirano uključuje automatsko davanje prve sledeće slobodne šifre unutar šifarnika. Kod većine ovako formirana šifra se daje kao prvi sledeći broj dopunjen nulama ispred do pune dužine polja za unos, počevši od jedinice. Raspon automatski dodeljenih šifara kod organizacionh jedinica je različit... |
| [Enter] prebacuje u sledeće polje | Uključuje-isključuje mogućnost da se unutar formi za unos podataka pritiskom na taster <Enter> prelazi na sledeće polje kao i pritiskom na taster <Tab>. |
| Praćenje akcija korisnika - TTS | Ova opcija nije aktivna u modulu Fiskalna kasa u ovoj verziji. Uključuje-isključuje sistem za praćenje akcija korisnika - TTS sistem. Više podataka o ovom sistemu možete naći ovde |
| Mod interface-a | Menja interface programa fiskalna kasa: <ul style="list-style-type: none"> • Maloprodaja - postavlja interface prilagodjen supermarketima i korisnicima koji koriste bar code čitače (Default). • Ugostiteljstvo (restoranski mod) - postavlja interface prilagodjen kafićima, restoranima i drugim korisnicima koji se bave ugostiteljstvom. Interface programa je u ovom slučaju prilagodjen na način da je deo ekrana posvećen radu sa Brzim button-ima proširen, a omogućen je i rad sa stolovima, t.j. sabiranje više tura i formiranje zaključnih računa za sto. U slučaju korišćenja programa sa touch-screen monitorima ovakav interface dobija svoju punu upotrebljivost. |
| Uključeni brzi tasteri | Uključuje i isključuje mod rada Brzi tasteri. U slučaju da je ovaj mod uključen moguće je izvršiti prodaju artikla/usluge ili pozivanje spiska artikala/usluga koji pripadaju kategoriji u modulu Fiskalna kasa pritiskom na pridruženi (brzi) taster na tastaturi. Ovaj taster se pridružuje artiklu u Šifarniku artikala/usluga ili Šifarniku kategorija artikala/usluga . |
| Podrška za Touch Screen | Uključuje ili isključuje podršku za rad sa Touch Screen terminalima. U |

| | |
|--------------------------|--|
| | slučaju da je ova opcija uključena, klikom na polja za unos teksta u eksternom modulu fiskalna kasa automatski će se na ekranu pojaviti tastatura koja omogućava unos slova i brojeva sa ekrana touch screen terminala. |
| Multi PLU mod | Namenjen za korisnike kod kojih se može pojaviti anomalija da različiti artikli imaju unet isti bar kod. U ovom slučaju moguće je uneti isti bar kod za dva ili više artikla, a u slučaju da se prilikom prodaje za uneti bar kod detektuje da je pridružen većem broju artikala, kasiru se prikazuje spisak artikala kojima je pridružen uneti bar kod i daje mogućnost da izabere odgovarajući artikal/uslugu. |
| Automatska odjava kasira | Uključuje/isključuje automatsko odjavljivanje kasira na kraju unosa svakog maloprodajnog (fiskalnog) računa. <ul style="list-style-type: none"> • U slučaju da je uključena automatska odjava kasira, posle unosa svakog računa završetkom unosa plaćanja i njegovog štampanja, kasir/konobar biće automatski odjavljen i za počinjanje novog računa biće potrebno njegovo ponovno prijavljivanje unosom šifre. Ovaj mod rada je izuzetno pogodan za ugostiteljske objekte u kojima više konobara korisni isti računar - fiskalnu kasu; • U slučaju da je automatska odjava isključena, odjava kasira se vrši ručno - klikom na dugme Odjavi korisnika Glavnog toolbar-a. |
| Prijava kasira PIN-om | Uključuje/isključuje prijavljivanje kasira PIN-om umesto prijavljivanja unosom Korisničkog imena i Lozinke. Ova opcija prvenstveno namenjena u slučaju korišćenja programa na Touch screen terminalima koji nemaju priključenu fizičku tastaturu i miša. |
| Default polje za unos | Podešavanje određuje koje polje u formi za unos računa će podrazumevano biti aktivno na formi za unos računa - Glavnom ekranu programa . Odabrano polje u ovoj postavci će biti podrazumevano polje za unos podataka i u njemu će program podrazumevano očekivati inicijalni upis sa ulaznog uređaja (tastatura/bar kod skener) i na njega vraćati kursor posle svakog artikla unetog na račun. |

Podešavanje programa

Sekcija **Podešavanje** sadrži ostala opšta podešavanja programa.

| Podešavanje | Opis podešavanja |
|------------------------------|--|
| Uskladjivanje lager liste | Menjanje ove opcije ne proizvodi efekat u ovoj verziji programa pošto je opcija predviđena da bude implementirana u nekog od narednih verzija |
| Automatska štampa | Uključuje/isključuje automatsku štampu isečaka na izabranom nefiskalnom štampaču u trenutku pridruživanja narudžbine stolu. Opcija je namenjena prvenstveno restoranima koji poseduju poseban nefiskalni štampač isečaka. <ul style="list-style-type: none"> • Medjuračun - uključuje/isključuje automatsku štampu medjuračuna namenjenog gostu • Nalog za šank - uključuje/isključuje automatsku štampu naloga šanku • Nalog za kuhinju - uključuje/isključuje automatsku štampu naloga za kuhinju Isecci se štampaju na štampaču zadatom na Tab-u Kasa i prilagodjeni su za štampu na traci širine 58 mm. |
| Štampa gotovinskog MP računa | Ovom opcijom se određuje podrazumevani uređaj na kome će se štampati gotovinski MP računi na zahtev kupca |

- **Na fiskalnom uređaju** - gotovinski MP račun se štampa na fiskalnom uređaju (fiskalnoj kasi ili fiskalnom štampaču) u vidu nefiskalnog isečka. Da li ova opcija radi zavisi od tipa korišćenog fiskalnog uređaja
- **Na klasičnom štampaču** - gotovinski MP račun se štampa na klasičnom dodatnom štampaču koji je priključen na računar ili u pdf fajl
- **Isključeno** - isključena štampa posebnog gotovinskog računa. Opcija je prvenstveno predviđena za korišćenje sa SUF TaxCore sistemom gde se identifikacija kupca štampa na fiskalnom računu

Takodje, u ovoj sekciji se nalaze i dodatna, specijalizovana podešavanja koja su podeljena na više sekcija koje se pozivaju klikom na odgovarajuću dugmad:

- **Registracija i path-ovi baza** - određuje putanje do povezanih baza. Više podataka o ovoj opciji možete naći **ovde**...
- **Podaci objekta i parametri štampanja** - setup predviđen za postavljanje opcija vezano za štampu i korisnika
- **Raspoložive vrste plaćanja** – omogućava podešavanje koje vrste plaćanja će biti na raspolaganju za unos pri naplati i izradi fiskalnog računa. Vrste plaćanja koje se ovde isključe kasir neće moću da unese prilikom unosa plaćanja.
- **Podešavanje teksta fakture** - poziva prozor za podešavanje podrazumevanog teksta napomene u gotovinskoj fakturi. Pošto većina računa (faktura) sadrži isti ili sličan tekst koji se odnosi na uslove placanja i isporuke, garancije itd. u napomeni, u ovom delu programa se definiše odgovarajući tekst koji je zajednički za najviše kupaca. Ovaj tekst će automatski biti učitani kao napomena prilikom otvaranja zaglavlja dokumenta, a korisniku je omogućeno da ga promeni do svom nahođenju.

Napomena: *Administrator programa (korisnik sa administratorskim pravima) je dužan da u skladu sa trenutno važećim propisima i Pravilnikom o fiskalnim računima isključi ili uključi opcije plaćanja u skladu sa vrstom poslovanja za koju koristi ESIR program Fiskalna kasa /Fiscal cash register.*

Slaganje tabelarnih pregleda

Sekcija **Slaganje tabelarnih pregleda** sadrži podešavanja vezana za inicijalno slaganje tabelarnih pregleda pri prvom pojavljivanju na ekranu. Tabelarni pregledi pri prvom pojavljivanju na ekranu mogu biti složeni po više različitih polja. Ovo se odnosi na pojedine **šifarnike** koji mogu biti složeni obično po šifri ili nazivu i **pomoćne (asistent) forme**. Ove forme će inicijalno biti sortirane po rastućem redosledu abecede (od A do Z) i po polju koje bude podešeno za svaki pojedini šifarnik/pomoćnu formu.

Pored slaganja šifarnika i pomoćnih (asistent) formi, postavljanjem opcije pretrača odabira se i podrazumevanog načina pretrage unutar pomoćne forme za odabir artikala prilikom prodaje koja se dobija pritiskom na dugme  na **glavnom ekranu za unos računa-prodaju** i funkciji za pridruživanje artikala button-ima, od početka ili unutar teksta. Opcija pretraga može biti postavljena na sledeće načine:

| | |
|-------------------------------|---|
| Unutar (podrazumevano) | pretraživanje unutar naziva - (ako otkucamo "HL" ova kombinacija slova biće tražena unutar naziva artikla pa će biti nalaženi artikli HLEB, HLADNJAK, PIVO HLADNO, RASHLADNA TEČNOST, itd...) |
| Od početka | Pretražuje od početka i postavlja automatski na prvi artikal unutar spiska artikala koji sadrži zadate artikle na početku naziva. Ova opcija svoj pun efekat dobija kada je pomoćna forma za odabir artikala složena po nazivu. |

Ovo podešavanje se odnosi samo na inicijalno sortiranje i podešavanja pretraživanja i pravilno podešeno omogućava korisniku da fino podesi program tako da mu omogućava najefikasniji i najbrži rad - prodaju. Svi navedeni šifarnici i asistent forme se mogu naknadno sortirati po bilo kom polju upotrebom standardnih

načina sortiranja za **tabelarne preglede**. Ovo važi i za način pretraživanja - potreban način pretraživanja se uvek može promeniti u skladu sa potrebama.

RobPro

Sekcija **RobPro** sadrži podešavanja vezana za parametre povezivanja sa modulima RobProXP i Kasa CM programskog paketa BandD. Ove opcije nije moguće menjati iz eksternog modula **Fiskalna kasa**, već se podešavaju direktno u **setup-u opcija rada programa odgovarajućeg korisnika/računovodstvene godine unutar programskog paketa BandD for Professionals XP**. Princip je da se za sve eksterne programske module **Fiskalna kasa** ove opcije zajednički podešavaju, a oni ih samo očitavaju.

| Podešavanje | Opis podešavanja |
|----------------------------------|--|
| Zabranjen odlazak lagera u minus | Uključuje ili isključuje eksplicitnu zabranu odlaska lagera u minus. U slučaju da je opcija uključena neće biti dozvoljeno izdavanje dokumenta koji bi doveo do odlaska stanja sobe na lageru odgovarajućeg magacina u minus time što bi po dokumentu bila izdata količina veća od raspoložive. U slučaju da je opcija isključena, korisnik će biti upozoren da je količina po dokumentu veća od raspoložive i biće tražena potvrda da želi da izda tu robu. U slučaju da korisnik da potvrdu, dokument će biti snimljen, a količina robe na lageru će biti odvedena u minusno stanje. |
| Automatska nivelacija | Uključuje ili isključuje automatsku cenu nivelacije robe. Ako je opcija uključena, prilikom ulaza ili izlaza robe iz magacina ako je cena po kojoj roba ulazi ili izlazi različita od cene na lageru ulaznog/izlaznog magacina, automatski će biti formirana i prateća nivelacija i to na sledeći način: <ul style="list-style-type: none"> • U slučaju ulaznog dokumenta ceo postojeći lager će biti nivelisan na novu ulaznu cenu • U slučaju izlaznog dokumenta količina koja izlazi iz magacina biće nivelisana na novu izlaznu cenu <p>Po izradi dokumenta koji zahteva izradu automatske nivelacije, korisnik će biti obavešten o broju novoformirane izlazne nivelacije.</p> <p>Svi artikli sa jednog dokumenta koji moraju biti automatski nivelisani, smeštaju se kao stavke na istu nivelaciju. Automatski formirane nivelacije nije moguće brisati niti na drugi način menjati u okviru programa.</p> |
| Cena | Odakle se uzima cena artikla prilikom upunjavanja kase/fiskalnog printera i prodaje u eksternom modulu fiskalna kasa. Može su dve opcije: <ul style="list-style-type: none"> • Uzmi cene sa lagera - Cena prilikom punjenja kase/fiskalnog printera i prodaje se uzima sa lager liste pridruženog prodajnog objekta (prodavnice). Da bi artikal, odnosno usluga mogli biti fizički upunjeni u kasu/fiskalni printer i prodati nije dovoljno da postoje u šifarniku artikala, već je potrebno i da postoje na lageru odabranog objekta; • Uzmi cene iz šifarnika - Cena prilikom punjenja kase/fiskalnog printera i prodaje se uzima iz šifarnika artikala/usluga. U ovom slučaju u šifarniku artikala/usluga omogućeno je definisanje podrazumevane cene ne samo za usluge već i za artikle |

Kasa

Sekcija **Kasa** sadrži podešavanja vezana za podešavanje povezivanja eksternog programskog modula **Fiskalna kasa** i fiskalnog uredjaja.

Štampanje fiskalnih dokumenata iz eksternog modula Fiskalna kasa je inicijalno prilagodjeno propisima Republike Srbije, ali se, u slučaju poklapanja podržanih tipova fiskalnih uredjaja sa uredjajima korisnika kao i

poklapanja i pravila vezanih za fiskalnu štampu sa propisima države/entiteta u kom program radi, mogu koristiti i u drugim slučajevima.

Prozor za podešavanje parametara fiskalnog uređaja omogućava postavljanje više parametara u zavisnosti od kojih se vrši slanje podataka fiskalnom uređaju i to :

| Podešavanje | Opis podešavanja |
|---|---|
| Model fiskalnog uređaja | Model fiskalnog uređaja koji se koristi za fiskalnu štampu MP dokumenata |
| Putanja do foldera za slanje podataka fiskalnom uređaju (*) | Putanja do foldera u koji treba snimiti fajl za slanje podataka fiskalnom uređaju da bi isti bio odštampan |
| Putanja do foldera odgovora fiskalnog uređaja (*) | Putanja do foldera u kojem drajves snima fajlove sa opisom uspešnosti slanja komande |
| Širina trake | Podešava raspoloživu širinu trake fiskalnog uređaja za štampanje nefiskalnih izveštaja. Ovu vrednost treba uskladiti sa tipom uređaja i trakom koja se koristi u radu. |
| CR + LF | Određuje da li se na kraju reda prilikom stampe nefiskalnog izveštaja dodaje CR+LF ili ne |
| Kontrola komunikacije | Da li je uključena kontrola komunikacije, t.j. primanje i obrada povratne informacije od fiskalnog uređaja |
| T1 | Vreme T1 vezano za kontrolu komunikacije (u milisekundama) |
| T2 | Vreme T2 vezano za kontrolu komunikacije (u milisekundama) |
| Nefiskalni POS štampač | Naziv nefiskalnog POS štampača za automatsku štampu isečaka u trenutku pridruživanja narudžbine stolu. Opcija je namenjena prvenstveno restoranima koji poseduju poseban nefiskalni štampač isečaka. Klikom na dugme pored polja pojavljuje se spisak svih štampača instaliranih na lokalnom računaru, kao i dostupnih mrežnih štampača. Isečci koji se automatski štampaju mogu se uključiti/isključiti na Tab-u Podešavanja programa. Oni se mogu štampati na svakom štampaču ali su svojom širinom prilagodjeni za štampu na traci širine 58 mm. |
| Štampač sa ugradjenim sekačem trake | Izveštaji koji su uključeni za štampanje na nefiskalnom printeru automatski se štampaju jedan za drugim. U slučaju da priključeni model štampača ima ugradjen sekač papira, na kraju svakog isečka on će biti automatski odcepljen. U slučaju da štampač ne poseduje automatski selkač papira, posle svakog isečka od korisnika će biti traženo da isečak ručno odcepi. |

Treba obratiti pažnju da od modela fiskalnog uređaja zavisi i način funkcionisanja programa i podržane funkcije. Može se desiti da određene opcije koje su dostupne za jedan model uređaja ne budu aktivne u slučaju da se u setup-u programa odabere drugi uređaj jer kod istog nisu podržane. Takođe, određeni uređaji zahtevaju poštovanje određenih procedura rada koje kod drugih uređaja nisu potrebne. Primer za to je punjenje fiskalnog uređaja bazom artikala/usluga pre prodaje.

Postavke parametara kase za SUF

Postavke na tabu Kasa se malo razlikuju u slučaju da se kao model fiskalnog uređaja odabere SUF – TaxCore Srbija

| | |
|--------------------------------|---|
| POS štampač za fiskalne isečke | Naziv štampača na kome je predviđeno da se štampaju računi svih vrsta primljeni od LFPR-a posle fiskalizacije. U slučaju da se radi o LFPR uređaju koji ima integrisani štampač ostavljena je mogućnost da se ovo polje ostavi praznim. U tom slučaju se podaci koje vrati LFPR neće štampati po prijemu na štampaču priljučenom na računar već će štampanje računa biti prepušteno LFPR-u. Moguća je kombinacija u kojoj će se štampa vršiti i na LFPR-u sa |
|--------------------------------|---|

| | |
|-------------------------------------|--|
| | <p>ugradjenim štampačem i na posebnom štampaču priključenom na računar...</p> <p>Klikom na ikonu  dobija se spisak štampača instaliranih na računaru, a klikom na ikonu pored se polje sa nazivom automatski prazni čime se isključuje štampa iz programa.</p> |
| Širina trake | Podešava širinu štampanih računa u zavisnosti od širine trake fiskalnog uredjaja za štampanje računa. Može da bude 57 ili 80 mm |
| CR + LF | Odredjuje da li se na kraju reda prilikom štame dodaje CR+LF ili ne (ostavljeno za buduću upotrebu) |
| Nefiskalni POS štampač | <p>Naziv nefiskalnog POS štampača za automatsku štampu isečaka u trenutku pridruživanja narudžbine stolu. Opcija je namenjena prvenstveno restoranima koji poseduju poseban nefiskalni štampač isečaka za narudžbine kuhinji i/ili šanku. Klikom na dugme pored polja pojavljuje se spisak svih štampača instaliranih na lokalnom računaru, kao i dostupnih mrežnih štampača.</p> <p>Isečci koji se automatski štampaju mogu se uključiti/isključiti na Tab-u Podešavanja programa. Oni se mogu štampati na svakom štampaču ali su svojom širinom prilagodjeni za štampu na traci širine 58 mm. Ovi isečci nemaju na sebi elemente fiskalnog računa (QR kod niti druge zahtevane elemente) i ni u kom slučaju ne mogu biti zamenjeni za fiskalni račun.</p> |
| Štampač sa ugradjenim sekačem trake | Izveštaji koji su uključeni za štampanje na nefiskalnom printeru automatski se štampaju jedan za drugim. U slučaju da priključeni model štampača ima ugradjen sekač papira, na kraju svakog isečka on će biti automatski odcepljen. U slučaju da štampač ne poseduje automatski selkač papira, posle svakog isečka od korisnika će biti traženo da isečak ručno odcepi. |

Uključivanje/isključivanje mod-a obuke

Klikom na dugme **MOD OBUKE** uključuje se i isključuje mod za obuku kasira. Kada je ovaj mod uključen svi dokumenti koji se štampaju će biti štampani isključivo kao nefiskalni dokumenti i neće se uzimati u obzir kao poreska obaveza na SUP TaxCore sistemu, iako će biti regularno prijavljeni.

Informacija da se program, nalazi u modu obuke jasno je naznačena na ekranima za unos računa i plaćanje crvenim, trepćućim natpisima i ne može se desiti da se slučajno napravi previd da se program nalazi u ovom mod-u. Ponovnim klikom na dugme **MOD OBUKE** ovaj mod se isključuje. Takođe, prilikom restarta, program uvek startuje u modu prodaje.

Napomena: Mod obuke je moguće uključiti isključivo u setup-u opcija rada programa - Tab Kasa, a ovoj opciji nemaju pristup korisnici sa korisničkim levelom Kasir ili Šef već isključivo sa administratorskim pravima.

Postavljanje brzih button-a

Sistem brzih button-a je deo interface-a programa koji je najviše prilagodjen radu sa Touch screen terminalima/monitorima. Brzi buttoni predstavljaju dugmad koja se nalazi sa desne strane tabele sa podacima tekućeg računa. Ovu sekciju sačinjavaju programibilna dugmad za koju je moguće vezati artikle/ usluge ili kategorije artikala/usluga koji se mogu jednostavno dodavati na račun jednim klik-om. Ova sekcija se automatski proširuje sa proširivanjem prozora programa.

Odabirom ove opcije ulazi se u **Mod postavljanja button-a**. U ovom modu nije moguća prodaja, sva dugmad Glavnog toolbar-a programa postaju neaktivna, a preko dela ekrana za prikazivanje tekućeg računa se pojavljuje dugme koje omogućava isključivanje moda postavljanja button-a



Kada je program u ovom modu, klikom na Brzi button se otvara forma za pridruživanje artikla ili kategorije artikala.

Kategorija/Artikal - ako se odabere artikal, biće moguće pridruživanje artikla koji će se automatski prodavati klikom na odgovarajući Brzi button. Ako se odabere Kategorija u normalnom modu prodaje, posle klika na Brzi button će biti prikazan spisak artikala koji pripadaju odabranoj kategoriji i omogućeno kasiru da odabere odgovarajući koji želi da doda na račun.

Šifra art./usl. odnosno **Šifra kategorije** - Uneta šifra mora prethodno da bude definisana u **šifarniku artikala/usluga** ili **šifarniku kategorija artikala/usluga**. Klikom na dugme pored polja može se pozvati odgovarajuća **asistent forma**...

Putanja do fajla sa ikonicom Ovde se unosi putanja do ikonice sa slikom koju treba prikazati na button-u.

Ovo polje je inicijalno prazno a klikom na dugme  poziva se standardna dijalog forma za odabir fajla. Button-u je moguće pridružiti samo *.ico fajlove, a uz program se distribuira i biblioteka sa setom ikonica u četiri različite veličine.

Natpis na button-u - u ovo polje se unosi natpis koji treba da se pojavi na Button-u. Font i veličina slova brzih button-a se podešavaju u [Setup-u parametara programa](#)

Klikom na dugme *Snimi*, izmene se automatski primenjuju na dugme, a klikom na *Potvrdi* se i snimaju. U slučaju da je potrebno već pridruženi Artikal, Kategoriju artikla "odvezati" od button-a koristi se dugme *Odveži*.

Ova procedura se može ponoviti koliko puta je potrebno dok se ne definišu svi Brzi tasteri u skladu sa potrebama korisnika programa. Kada je definisanje brzih tastera gotovo, klikom na dugme *Isključi mod postavljanja button-a* program se vraća u mod prodaje.

G7 Pomocni meni

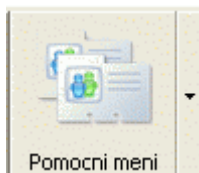

Dugme *Pomocni meni* predstavlja višestruko dugme koje se sastoji od glavnog dugmeta i dodatnog menija. Klikom na samo dugme poziva se direktno [Šifarnik artikala/usluga](#), a klikom na znak ▼ sa desne strane, otvara se podmeni sa dodatnim funkcijama, koje se u glavnom koriste za pozivanje različitih šifarnika. Ovi šifarnici su zajednički za sve korisnike modula **BandD for Professionals XP** za odabranu računovodstvenu godinu i sve eksterne module **Fisnalna kasa** koji su "prikačeni" na te podatke. Pomoćni meni sadrži sledeće opcije :

- **Poreske tarife** - poziva **Šifarnik poreskih tarifa**
- **Kategorije artikala/usluga** - poziva **Šifarnik kategorija artikala/usluga**
- **Artikli/usluge** - poziva **Šifarnik artikala/usluga**
- **Kasiri/operateri** - poziva **Šifarnik kasira/operatera**
- **Stolovi** - poziva **Šifarnik stolova**
- **Popravka baze podataka** - poziva funkciju za automatsku popravku lokalne baze podataka eksternog modula **Fiskalna kasa**

Šifarnik poreskih tarifa

Šifarnik poreskih tarifa sadrži sve poreske tarife (tarife PDV-a) propisane od strane države u kojoj se program koristi. Poreske tarife koje korisniku nisu potrebne jer ne posluje sa artiklima i uslugama koje se oporezuju tom tarifom nije neophodno uneti u šifarnik. Ako se naknadno pojavi potreba za definisanjem dodatne poreske tarife, ona se može uvek naknadno uneti.

U slučaju da je uključena opcija za import šifarnika u [Setup-u opcija paketskog prenosa podataka](#) kod povezivanja na programski paket BandD for Professionals u cilju očuvanja konzistentnosti podataka neće biti moguće menjanje podataka u ovom šifarniku.

Šifarnik poreskih tarifa sadrži sledeća polja:

| Polje | Opis |
|--------------------------|--|
| Tarifni broj | Dvocifreni broj koji predstavlja šifru poreza. |
| Stopa poreza | Procenat PDV-a koji se obračunava po stopi |
| Naziv poreza | Tekstualni opis poreza |
| Oznaka u fiskalnoj kasi* | Oznaka odgovarajuće poreske tarife u fiskalnoj kasi |
| SUF Tax Label* | Oznaka poreske tarife na SUF sistemu (eFiskalizacija) uvedenom 1.1.2022. godine u Republici Srbiji |

Oznake vezane za fiskalnu kasu odnosno SUF su aktivne u slučaju povezivanja sa modulom **Fiskalna Kasa /Fiscal Cash Register** module za prodaju u maloprodaji

Kod rada sa SUF Taxcore sistemom stope poreza unete u ovom šifarniku nemaju nikakvog uticaja na stope primenjene prilikom štampe isečaka. U ovom režimu celokupni obračun svih suma na računu i pripremu isečaka vrši lokalni procesor fiskalnih računa. Koja će stopa biti primenjena prilikom obračuna na isečku se određuje dodeljivanjem Suf Tax Label oznake tarifi koja se pridružuje odgovarajućem artiklu- usluzi.

Stopa poreza može uzimati vrednost od 0% za artikle koji su eventualno oslobođeni plaćanja PDV-a, pa do 99,99%. Za spaku pojedinačnu stopu poreza za robu ili usluge koje su definisane u programu, potrebno je definisati posebnu tarifu.

Na početku rada u šifarniku su već definisane poreske tarife za robu oslobođenu PDV-a, kao i opštu i posebnu stopu PDV. Preddefinisane su sledeće tarifne stope:

| Tarifni broj | Opis |
|--------------|---|
| 00 | Oslobođeno PDV-a |
| 10 | Opšta stopa PDV-a (u Republici Srbiji trenutno 20%) |
| 11 | Posebna stopa PDV-a (u Republici Srbiji trenutno 10%) |

Ove poreske tarife nije moguće obrisati, a tarifu 00-Oslobođeno PDV-a nije moguće ni ažurirati. Tarifama PDV sa tarifnim brojevima 10 i 11 moguće je pri ažuriranju promeniti samo stopu PDV, za slučaj zakonske promene stope PDV-a na nivou republike.

Kod rada sa SUF Taxcore sistemom stope poreza unete u ovom šifarniku nemaju nikakvog uticaja na stope primenjene prilikom štampe isečaka. U ovom režimu celokupni obračun svih suma na računu i pripremu isečaka vrši lokalni procesor fiskalnih računa. Koja će stopa biti primenjena prilikom obračuna na isečku se određuje dodeljivanjem Suf Tax Label oznake tarifi koja se pridružuje odgovarajućem artiklu- usluzi.

Šifarnik kategorija artikala/usluga

Šifarnik kategorija/usluga sadrži podatke o kategorijama robe sa kojima poslujemo. Radi lakšeg snalaženja unutar programa, korisniku je omogućeno da sve artikle i/ili usluge sa kojima posluje (koje pruža) podeli u logičke kategorije. Ove kategorije nisu ničim ograničene niti preddefinirane osim time da u slučaju automatskog davanja sledeće šifre kategorije može da ih bude ukupno 99. Sam logički način podele artikala/usluga na kategorije nije ograničen, tako da korisnik može da definiše i naziva kategorije po svom nahođenju, pa čak i da sve artikle/usluge svrsta u jednu kategoriju koju bi nazvao na.pr. "SVI ARTIKLI I USLUGE".

Šifra kategorije automatski se upisuje na početak šifre artikla iz te kategorije, tako da su prve dve cifre šifre artikla/usluge u stvari šifra kategorije što dodatno olakšava razumljivost šifre.

Startovanjem opcije, na ekranu se pojavljuje **standardizovani jednoprozorski tabelarni pregled**. U ovom pregledu u formi tabele mogu se dobiti informacije o do sada unetim kategorijama artikala/usluga i definisati nove.

Šifarnik kategorija artikala/usluga sadrži sledeća polja:

| Polje | Opis |
|-----------------------------------|--|
| Šifra kategorije | Broj koji jednoznačno određuje kategoriju i koji predstavlja prve dve cifre šifre svih pripadajućih artikala/usluga. U slučaju da je u setup-u programa uključeno <i>Automatsko davanje šifri</i> program će automatski nuditi slobodnu šifru. |
| Naziv | Naziv kategorije |
| H/P | Da li se uneta kategorija artikala odnosi na Hranu ili Piće. Polje je aktivno samo u slučaju da je u setup-u opcija rada programa uključen rad sa ugostiteljskim objektima i ima uticaja na izveštaj list DPU (list dnevnog prometa ugostitelja) |
| Dozvoli prodaju preko modula Kasa | Cekiranjem ovog polja omogućava se direktna prodaja artikla usluge iz ove kategorije korišćenjem eksternog modula Fiskalna kasa . Vise podataka o prodaji preko fiskalnih kasa i štampača korišćenjem programskog paketa BandD for professionals možete naći ovde ... Ako je ovo polje potvrđeno, automatski će postati dostupna i dugmad za pridruživanje tastera za brzu prodaju artikala/usluga t.j. kategorija - brzih tastera . Ovo polje je dostupno samo u slučaju da je u paketu licenciran i programski modul Kasa. |

Definisanje "brzih tastera"

Definisanje - pridruživanje brzih tastera omogućava dobijanje spiska artikala/usluga, iz kategorije artikala/usluga kojoj je brzi taster pridružen, jednim pritiskom na taster koji je pridružen kategoriji, pri unosu računa u eksternom modulu **Fiskalna kasa**. Da bi bilo moguće pridruživanje brzih tastera kategoriji, potrebno je da modul fiskalna kasa bude povezan na modul BandD for Professionals XP u **Setup-u opcija rada programa - tab Kasa**. Svi podaci definisani u okviru programskog paketa BandD for Professionals na koji su povezani jedan ili više eksternih modula **Fiskalna kasa** odnose se na sve povezane eksterne module.

Pokretanjem funkcije za pridruživanje brzih tastera kategoriji artikla/usluge

klikom na dugme  ulazi se u mod za pridruživanje.



Potrebno je na tastaturi pritisnuti kombinaciju tastera na koju će ubuduće artikal biti moguće prodati na svim povezanim fiskalnim kasama. Na raspolaganju su funkcijski tasteri od <F1> do <F9> i tasteri <F11> i <F12> samostalno ili u bilo kojoj kombinaciji sa tasterima <Ctrl>, <Alt> i <Shift>.

Taster <F10> nije moguće pridružiti kao brzi taster.

Isključivanje mogućnosti pozivanja odabrane kategorije artikala preko brzih tastera vrši se klikom na dugme *Odveži* (posle toga je potrebno potvrditi odluku klikom na taster OK).

Prilikom klika na taster OK prvo se proverava da li odabrana kombinacija tastera nije pridružena nekom drugom artiklu/usluzi ili kategoriji i ako nije, kombinacija tastera se pridružuje kategoriji artikala/usluga.

Ista kombinacija tastera može se pridružiti samo jednom artiklu/usluzi ili kategoriji artikala/usluga.

Šifarnik artikala/usluga

Šifarnik artikala/usluga služi za definisanje svih artikala/usluga sa kojima radimo. Artikli i usluge mogu se podeliti na više logičkih kategorija koje se definišu u **šifarniku kategorija/usluga**. Šifarnik artikala/usluga se može koristiti samo u okviru modula Fiskalna kasa (ako je odabran samostalan rad) ili se može povlačiti iz programskog paketa BandD for Professionals

Da li je moguć unos artikala direktno iz eksternih modula **Fiskalna kasa** zavisi od podešavanja u **Setup-u opcija rada programa**. Samo u slučaju da se prodajne cene uzimaju iz šifarnika artikala moguće je dodavanje i izmena artikala/usluga iz eksternog modula **Fiskalna kasa**. U slučaju da je uključeno da se prodajne cene uzimaju sa lagera moguće je samo pregled i štampanje šifarnika, a izmene se moraju raditi centralizovano iz programskog paketa BandD for Professionals XP.

| Šifra robe | Naziv | Jed. T. br. | St Naziv tarife | Šif. kat. |
|------------|---|-------------|--------------------|-----------|
| 010000017 | Putni troškovi | kom00 | 0 Oslobođeno PDV-a | 01 |
| 010000018 | Zakup domena | kom00 | 0 Oslobođeno PDV-a | 01 |
| 010000019 | Servis monitora | kom00 | 0 Oslobođeno PDV-a | 01 |
| 010000020 | Reklamiranje na billboard-u | kom00 | 0 Oslobođeno PDV-a | 01 |
| 010000021 | Punjenje fiskalne kase | 00 | 0 Oslobođeno PDV-a | 01 |
| 010000022 | Uprgrade verzije programa | kom00 | 0 Oslobođeno PDV-a | 01 |
| 010000023 | Reklamiranje na radiu i led ekranu | kom00 | 0 Oslobođeno PDV-a | 01 |
| 010000024 | Štampanje fajlera | kom00 | 0 Oslobođeno PDV-a | 01 |
| 010000025 | Doplata za reklamu | kom00 | 0 Oslobođeno PDV-a | 01 |
| 010000026 | Obuka korisnika za korišćenje racunara i programa | kom00 | 0 Oslobođeno PDV-a | 01 |
| 010000027 | Prenimanje programa | kom00 | 0 Oslobođeno PDV-a | 01 |
| 010000028 | Novogodisnja cestitka | kom00 | 0 Oslobođeno PDV-a | 01 |
| 010000030 | Štampanje billboard-a | kom00 | 0 Oslobođeno PDV-a | 01 |
| 010000031 | Postavljanje billboard-a | kom00 | 0 Oslobođeno PDV-a | 01 |
| 010000032 | Program za Robno knjigovodstvo i program za Plate | kom00 | 0 Oslobođeno PDV-a | 01 |

Za razliku od šifarnika artikala/usluga unutar osnovnog paketa BandD for Professionals XP, šifarnik unutar eksternog modula **Fiskalna kasa** opremljen je i funkcijama za punjenje fiskalnog uređaja (podržane fiskalne kase/printer-a). Više podataka o podržanim fiskalnim uređajima u MP možete naći [ovde](#)...



Pošalji jedan - klikom na ovo dugme u fiskalni uređaj pune se podaci jednog artikla u fiskalni uređaj - onog na kome se kursor u tabelarnom pregledu nalazi

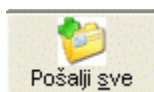

Pošalji sve - klikom na ovo dugme pune se podaci svih artikala u fiskalni uređaj.

Ova dugmad su aktivna samo za određene uređaje - u slučaju da je punjenje fiskalnog uređaja nepohodno.

Definisanje "brzih tastera"

Definisanje - pridruživanje brzih tastera omogućava prodaju artikla/usluge kojoj je brzi taster pridružen jednim pritiskom na taster koji je pridružen artiklu/usluzi pri unosu računa u eksternom modulu **Fiskalna kasa**. Da bi bila moguća prodaja artikla pritiskom na taster za brzu prodaju (brzi taster) potrebno je da modul fiskalna kasa bude povezan na modul BandD for Professionals XP u **Setup-u opcija rada programa - tab Kasa**. Svi podaci definisani u okviru programskog paketa BandD for Professionals na koji su povezani jedan ili više eksternih modula **Fiskalna kasa** odnose se na sve povezane eksterne module.

Pokretanjem funkcije za pridruživanje brzih tastera artiklu/usluzi klikom na dugme  ulazi se u mod za pridruživanje.



Potrebno je na tastaturi pritisnuti kombinaciju tastera na koju će ubuduće artikal biti moguće prodati na svim povezanim fiskalnim kasama. Na raspolaganju su funkcijski tasteri od <F1> do <F9> i tasteri <F11> i <F12> samostalno ili u bilo kojoj kombinaciji sa tasterima <Ctrl>, <Alt> i <Shift>.

Taster <F10> nije moguće pridružiti kao brzi taster.

Isključivanje mogućnosti pozivanja odabranog artikla preko brzih tastera vrši se klikom na dugme *Odveži* (posle toga je potrebno potvrditi odluku klikom na taster OK).

Prilikom klika na taster OK prvo se proverava da li odabrana kombinacija tastera nije pridružena nekom drugom artiklu/usluzi i ako nije, kombinacija tastera se pridružuje artiklu/usluzi.

Ista kombinacija tastera može se pridružiti samo jednom artiklu/usluzi ili kategoriji artikala/usluga.

Šifarnik kasira/operatera

Šifarnik kasira služi za definisanje kasira za prijavljivanje na **modul Fiskalna kasa**. Ovaj šifarnik sadrži podatke o svim kasirima koji imaju pristup Fiskalnoj kasi, uključujući i pristupne šifre i nivoe pristupa podacima. **Da bi neko mogao da pristupi Fiskalnoj kasi, mora biti definisan kao kasir unutar ovog šifarnika, mora mu biti dodeljeno jedinstveno korisničko ime, lozinka i nivo prava pristupa - status. Ovde definisano korisničko ime, lozinka i status, odnose se samo na eksterne module Fiskalna kasa i nemaju veze sa pristupom podacima iz programskog paketa BandD for Professionals XP.**

Šifarnik kasira sadrži sledeća polja:

| Polje | Opis |
|--|--|
| Korisničko ime | Javno ime korisnika programa kojim se prijavljuje na povezane eksterne module Fiskalna kasa |
| Lozinka | Tajna šifra korisnika. Lozinku je obavezno držati u tajnosti radi onemogućavanja eventualnih zloupotreba, neovlašćenog pristupa podacima i njihovog menjanja. |
| PIN | PIN korisnika - aktivan u slučaju da je u Setup-u opcija programa, Tab Kasa uključena opcija Prijavljivanje kasira PIN-om. Više podataka o ovom načinu prijavljivanja kasira u eksternom modulu Fiskalna Kasa možete naći ovde ... |
| Prezime i ime | Prezime i ime korisnika |
| Status | Status korisnika unutar sistema. Status direktno određuje prava pristupa kasira unutar eksternog modula Fiskalna kasa. Postoje tri nivoa pristupa unutar modula Fiskalna kasa: <ul style="list-style-type: none"> • Kasir - Najniži nivo pristupa. Prava korisnika su ograničena na prava potrebna za prodaju preko fiskalne kase i izdavanje gotovinskih MP računa na zahtev kupca. • Šef - Korisnik šef ima sva prava kasira uz dodatak prava na pregled izveštaja i anuliranja kase • Administrator - Najviši nivo pristupa sa pravom korišćenja svih opcija. |
| Dozvoljeno davanje popusta pri prodaji | Odabirom, odnosno čekiranjem ovog polja omogućava se odabranom kasiru davanje popusta pri prodaji iz eksternog modula Fiskalna kasa. U slučaju da se unese i lozinka u polje ispod ovog Check box-a, za davanje popusta će korisniku prijavljenom u |

| | |
|-----------------|---|
| i | eksternom modulu Fiskalna kasa biti tražena i šifra i omogućeno davanje popusta samo ako se šifra podudara sa ovde unetom. |
| Lozinka* -----> | U slučaju da se ne unese lozinka, ovom korisniku će biti omogućeno davanje popusta bez unosa lozinke. Lozinka uneta u ovom polju ima veze samo sa davanjem popusta. Ona se može, ali ne mora slagati sa lozinkom za prijavljivanje u programski modul Fiskalna kasa |

Prilikom instalacije programskog paketa automatski se formiraju 3 kasira sa preddefinisanim šiframa i to:

| Korisničko ime | Lozinka | Status |
|----------------|---------|---------------|
| ADMIN | ADMIN | Administrator |
| KASIR | 111 | Kasir |
| SEF | 999 | Šef |

Ova korisnička imena i lozinke su definisana radi olakšavanja isprobavanja opcija eksternog programskog modula Fiskalna kasa. U slučaju korišćenja ovih modula u realnom radu, radi sprečavanja neovlašćenog pristupa potrebno je ponaosob definisati nove kasire i izbrisati preddefinisane šifre za pristup ili bar preddefinisanim korisnicima promeniti lozinke za pristup.

Šifarnik stolova

Šifarnik stolova je predviđen za eksterne **module Fiskalna kasa** koji su podešeni za rad **u modu ugostiteljskog objekta**. On sadrži podatke o definisanim stolovima unutar objekta, a omogućava i vođenje posebne evidencije o nenaplaćenim narudžbinama odnosno narudžbinama koje se vode kao rashod ili reprezentacija (dozvodjena pića za konobare, pića na račun kuće...).

Startovanjem opcije, na ekranu se pojavljuje **standardizovani jednoprozorski tabelarni pregled**. U ovom pregledu u formi tabele mogu se dobiti informacije o do sada unetim stolovima i definisati novi.



Šifarnik stolova sadrži sledeća polja:

| Polje | Opis |
|-----------------------|--|
| Šifra stola | Šifra stola. Jednoznačno određuje odabrani sto unutar programa i eksternih modula Fiskalna kasa. U slučaju da je u setup-u programa uključeno <i>Automatsko davanje šifri</i> program će automatski nuditi slobodnu šifru. |
| Naziv | Naziv stola |
| Boja button-a | Služi za odabir boje kojom će sto biti predstavljen u formi za odabir stolova u eksternom modulu Fiskalna kasa. Ovim je omogućeno grupisanje stolova i njihovo grafičko predstavljanje po organizacionim celinama unutar ugostiteljskog objekta u kojima su raspoređeni. Na pr. stolovi u bašti mogu biti predstavljeni jednom bojom, stolovi u jednom delu sale/ jednom, a u drugom drugom bojom. Korisniku je na raspolaganju 8 različitih boja kojima može označiti različite grupe stolova u zavisnosti od svog nahodjenja. |
| Rashod/reprezentacija | Polje koje određuje da li se računi vezani na ovaj sto računaku kao rashod/reprezentacija |

Definisanje "brzih tastera"

Definisanje - pridruživanje brzih tastera omogućava odabir stola kome je brzi taster pridružen, jednim pritiskom na taster koji je pridružen stolu, pri unosu računa u eksternom modulu **Fiskalna kasa**. Svi podaci definisani u okviru programskog paketa BandD for Professionals na koji su povezani jedan ili više eksternih modula **Fiskalna kasa** odnose se na sve povezane eksterne module.

Pokretanjem funkcije za pridruživanje brzih tastera stolu klikom na dugme  ulazi se u mod za pridruživanje.



Potrebno je na tastaturi pritisnuti kombinaciju tastera na koju će ubuduće biti moguće odabrati sto na svim povezanim fiskalnim kasama. Na raspolaganju su funkcijski tasteri od <F1> do <F9> i tasteri <F11> i <F12> samostalno ili u bilo kojoj kombinaciji sa tasterima <Ctrl>, <Alt> i <Shift>.

Taster <F10> nije moguće pridružiti kao brzi taster.

Isključivanje mogućnosti pozivanja odabranog stola preko brzih tastera vrši se klikom na dugme *Odveži* (posle toga je potrebno potvrditi odluku klikom na taster OK).

Prilikom klika na taster OK prvo se proverava da li odabrana kombinacija tastera nije pridružena nekom drugom stolu i ako nije, kombinacija tastera se pridružuje tekućem stolu.

Ista kombinacija tastera može se pridružiti samo jednom stolu.

Vezivanje brzih tastera za sto je nezavisno od vezivanja brzih tastera za kategorije artikala/usluga i artikala/usluga, t.j. isti brzi tasteri mogu biti pridruženi za pozivanje stolova i kategorija artikala/usluga i artikala/usluga pošto se koriste na različitim mestima.

G8 Izveštaji



Dugme *Izveštaji* predstavlja višestruko dugme koje se sastoji od glavnog dugmeta i dodatnog menija. Klikom na samo dugme poziva se direktno **Evidencija prodaje**, a klikom na znak ▼ sa desne strane, otvara se podmeni sa dodatnim izveštajima modula **Fiskalna kasa** koji se mogu dobiti u lokalno. Posle **Anuliranja kase** i prebacivanja podataka u centralnu bazu podataka programskog paketa BandD for Professionals XP, dodatni izveštaji se mogu dobiti iz modula **RobProXP** i **Kasa CM**.

Klikom na znak ▼ otvara se meni iz koga se mogu izabrati sledeći izveštaji:

- **Evidencija prodaje** - prikazuje spisak artikala koji je prodat od poslednjeg anuliranja kase grupisan po artiklima, kao i sume naplaćene u gotovini, čekovima i karticom, sumu izdatu na odloženo plaćanje i ukupnu, zbirnu sumu. U slučaju da je u modulu **Kasa CM** paketa **BandD for Professionals**, u **Setup-u opcija programa, tab MatPro XP** uključena opcija *Ugostiteljski objekti (h/p, Knjiga šanka, list DPU)*, prilikom zadavanja parametara ovog izveštaja biće omogućeno da se odabere štampa ukupnog prometa, posebno prometa hrane, posebno prometa pića.

Prilikom zadavanja parametara izveštaja može se podesiti da izveštaj bude urađen na osnovu podataka celog fiskalnog dana, ili za opseg datuma u okviru fiskalnog dana.

Napomena: Pod fiskalnim danom se podrazumeva vremenski period od zadnjeg anuliranja kase.

Ovaj izveštaj je predviđen za štampu na fiskalnom uređaju u vidu nefiskalnog teksta.

- **Dnevni izveštaj** - šalje komandu fiskalnom uređaju za izradu dnevnog izveštaja. (Nije aktivno u slučaju da je kao fiskalni uređaj odabran SUF Tax Core Srbija ili je odabran nefiskalni mod)
- **Periodični izveštaj** - šalje komandu fiskalnom uređaju za izradu periodičnog izveštaja između dva zadata datuma. (Nije aktivno u slučaju da je kao fiskalni uređaj odabran SUF Tax Core Srbija ili je odabran nefiskalni mod)
- **Pregled po kasirima** - izveštaj koji prikazuje prodaju po kasirima/konobarima. izveštaj daje podatke o ukupnom prometu, prometu naplacenom po načinima plaćanja (gotovina, ček, kartica), sumi za odloženo plaćanje, sumi rashoda i to sve podeljeno po kasirima/konobarima. Namena ovog izveštaja je lak uvid u dugovanja kasira/konobara na osnovu prometa koji su ostvarili od zadnjeg **anuliranja modula** fiskalna kasa.
- **Pregled po fiskalnim računima** - (u izradi)
- **Anuliranje kase** - postoji samo u slučaju da se program startuje na računaru sa širinom ekrana manjom od 1120 piksela (na pr. rezolucija 1024x768), a uključen je mod Ugošiteljstvo, te zadnje dugme sa desne strane Glavnog toolbar-a programa nije vidljivo zbog nedovoljne širine ekrana

G9 Faktura



Dugme *Faktura* predstavlja višestruko dugme koje se sastoji od glavnog dugmeta i dodatnog menija. Klikom na samo dugme poziva se direktno **spisak svih izdatih gotovinskih MP računa** od zadnjeg anuliranja kase, a klikom na znak ▼ sa desne strane, otvara se **podmeni sa dodatnim opcijama**.

Spisak izdatih gotovinskih MP računa

Klikom na dugme pojavljuje se spisak svih izdatih fiskalnih računa poredan hronološki od zadnjeg izdatog fiskalnog računa prema starijim (zadnji izdati fiskalni račun se nalazi na vrhu spiska).

Ova funkcija se koristi u sledećim slučajevima:

- kod naknadnog štampanja gotovinskih MP računa na zahtev kupca.
- kod korišćenja SUF TaxCore sistema Republike Srbije i to za štampanje tj izradu računa Refundacije (dugme **Refundacija**) i izradu kopija izdatih računa (dugme **Kopija**). Ova dva dugmeta su vidljiva samo u slučaju da je u **Setup-u programa** na tab-u *Kasa* kao model fiskalnog urađaja odabran *SUF TaxCore Srbija*.

Napomena: U modu rada *Ugošiteljstvo*, gotovinski račun se može odštampati kako za obične račune koji su odmah štampani kao fiskalni isečci, tako i za zaključne račune izdate zaključivanjem računa za sto. Da li se radi o klasičnom ili zaključnom računu može se zaključiti na osnovu formata internog broja računa. Običan račun ima format **yymmdd/nnnnnnnn** dok je format broja zaključnog računa **yymmdd/sto/nnnnnnnn**, gde je:

| | |
|----------|--|
| yymmdd | - datum izdavanja računa po inretnom satu računara u formatu godina mesec dan; |
| sto | - brojčana oznaka stola unutar lokala od 000 do 999; |
| nnnnnnnn | - dodatni osmocifreni broj koji omogućava da račun bude jedinstven. |

Refundacija

Refundacija je moguća samo po već izdatom računu. Zato je potrebno izabrati račun koji želimo da refundiramo - poništimo. U slučaju da na inicijalnom računu postoje podaci koji određuju kupca (PIB ili drugi podaci za identifikaciju), refundacija će automatski biti urađena sa navedenim tim podatkom. Ako taj podatak nije naveden na računu koji se refundira, biće zahtevano od operatera-kasira da ga unese i račun refundacije će biti odštampan sa njim.

U spisku računa se ako je račun refundiran pored njega automatski pojavljuje slovo R. Isti račun nije moguće dva puta refundirati.

Napomena: Program vodi računa da li se radi o računu obuke ili normalnom računu te u skladu sa tim i izrađuje račun refundacije. Nije moguće uraditi normalnu refundaciju test računa (računa obuke)

Kopija

Kod izdavanja kopije, ako se radi o računu koji je prethodno refundiran, moguće je uraditi kopiju običnog i refundiranog računa. U tom slučaju program pita da li izrađujemo kopiju računa prodaje ili refundacije i u skladu sa odgovorom preduzima akciju.

Klikom na dugme štampa započinje se procedura štampe gotovinskog MP računa koji prati fiskalni račun i B2B prodaji.

Odabir računa iz spiska i unos podataka kupca kome izdajemo Gotovinski MP račun može se uraditi na više načina:

- Odabirom kupca i klikom na dugme štampa;
- Odabirom kupca i pritiskom na razmaknicu (Space) ili taster <Enter> na tastaturi;
- Duplim klikom na odgovarajući fiskalni račun.

Unos podataka kupca

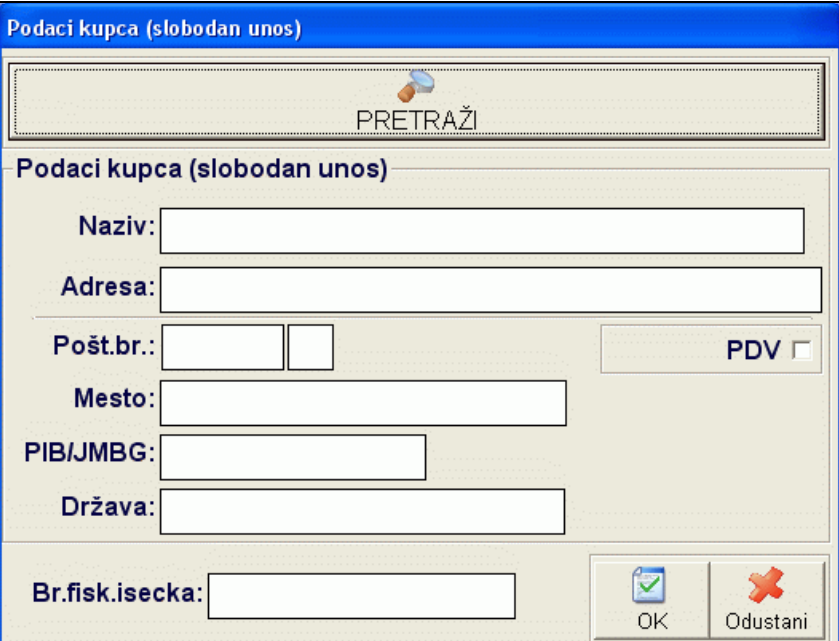
| | |
|---|---|
| Unos podataka kupca za štampanje Gotovinskog MP računa može se uraditi popunjavanjem polja na otvorenoj formi i klikom na taster OK ili odabirom iz spiska već unetih komitenata u kom slučaju se polja sa forme automatski popunjavaju podacima iz šifarnika komitenata, osim polja Br. fisk.isečka koje je potrebno ručno popuniti brojem fiskalnog isečka. |  |
| | |

Ovaj broj je naveden na fiskalnom računu pod stavkom BI: (napomena važi za korisnike iz Republike Srbije). Ako se podaci kupca unesu direktno na formi za slobodan unos kupca, oni neće biti zapamćeni u bazi.

U slučaju podešavanja fiskalnog uređaja za rad sa SUF Tax Core sistemom Republike Srbije broj fiskalnog isečka ne postoji kao obavezan podatak za unos.

Da bi se pristupilo odabiru kupca iz baze ili unosu njegovih podataka za trajno korišćenje u sistemu potrebno je pritisnuti dugme PRETRAŽI. Klikom na ovo dugme prikazuje se **asistent forma** sa podacima već unetih

kupaca. Dodavanje novog kupca u šifarnik može se uraditi i klikom na dugme  na ovoj asistent formi.

Radi omogućavanja kontrole ovako uneti kupci se ne unose direktno u šifarnik komitenata preduzeća i kontni plan, već se kupci uneti iz programskog modula Fiskalna kasa smeštaju u posebnu tabelu, a njima dodeljena šifra počinje slovom G. U samoj asistent formi za odabir kupca se prikazuju i komitenti preduzeća uneti u **Šifarnik komitenata** kroz ostale module paketa BandD for Professionals, kao i komitentu uneti korišćenjem eksternog modula Fiskalna kasa. Više informacija o mogućnostima pretraživanja, sortiranja podataka, odabira odgovarajućeg kupca itd. možete naći **ovde...**

Klikom na taster OK štampa se Gotovinski MP račun za kupca. U zavisnosti od podešavanja postavljenih u **Setup-u opcija rada programa** (Tab Podešavanje programa) ovaj račun se upućuje na štampu na fiskalnom uređaju ili standardnom štampaču.

- u slučaju štampe gotovinskog MP računa na fiskalnom uređaju (kasi/štampaču) pre štampe će od korisnika biti zahtevana potvrda da zaista želi štampu.
- u slučaju štampe na klasičnom štampaču, program će automatski startovati funkciju za **štampanje dokumenta** sa pregledom pre štampe.

Podmeni sa dodatnim opcijama

Klikom na znak ▼ otvara se meni iz koga se mogu izabrati sledeće opcije:

Predračuni

Opcija *Predračuni* otvara formu na kojoj se pojavljuje spisak svih izdatih predračuna poredan hronološki od zadnjeg izdatog fiskalnog računa prema starijim (zadnji izdati fiskalni račun se nalazi na vrhu spiska).

Ova funkcija se koristi u isključivo kod korišćenja SUF TaxCore sistema Republike Srbije i to za štampanje tj izradu Refundacije predračuna (dugme **Refundacija**).

Odaberite predracun za refundaciju

PRETRAŽI **PRETRAŽI** Od početka Unutar teksta

Kasa 01

| Broj predračuna | Iznos | Ref | Kasir |
|-------------------------|---------|-----|-------|
| ▶ 5E9CBSQA-5E9CBSQA-177 | 80,00 R | R | ADMIN |

1/1

Refundacija **IZLAZ**

Odabir opcije Predračuni moguć je samo u slučaju da je u Setup-u programa na tab-u Kasa kao model fiskalnog urađaja odabran SUF TaxCore Srbija. U slučaju da je izabrani model fiskalnog uređaja drugačiji ova opcija nije dostupna.

Refundacija predračuna

Refundacija predračuna je funkcija predviđena od strane Poreske uprave. Moguća je samo po već izdatom predračunu. Zato je potrebno izabrati predračun koji zelimo da refundiramo - poništimo. U slučaju da na inicijalnom predračunu postoje podaci koji određuju kupca (PIB ili drugi podaci za identifikaciju), refundacija će automatski biti urađena sa navedenim tim podatkom. Ako taj podatak nije naveden na predračunu koji se refundira, biće zahtevano od operatera-kasira da ga unese i isečak refundacije predračuna će biti odštampan sa njim.

U spisku predračuna se ako je predračun refundiran pored njega automatski pojavljuje slovo R.

G10 Anuliranje kase (samo pri povezivanju na BandD for Professionals)



U slučaju da se program startuje na računarima sa širinom ekrana manjom od 1120 piksela (na pr. rezolucija 1024x768), a uključen je mof Ugostiteljstvo, dugme Anuliranje kase nije vidljivo zbog nedovoljne širine ekrana, i ova funkcija se pokreće klikom na dugme sa natpisom Anuliranje kase na dnu menija dugmeta Izveštaji.

Odabirom ove opcije ulazi se u proceduru za prebacivanje podataka u programski paket BandD for Professionals XP i anuliranje stanja u unutar eksternog modula **Fiskalna kasa**

Ova procedura radi dvojako u zavisnosti da li je modul Fiskalna kasa povezan na maloprodajni ili ugostiteljski objekat.



.U slučaju da se kasa koristi u maloprodaji, formira se zbirni maloprodajni račun za maloprodajni objekat i kasu koji su postavljeni u **Setup-u opcija rada programa**. Unutar ovog računa se podaci daju zbirno, odnosno sva prodana količina jednog artikla po istoj ceni se prikazuje zbirno u jednoj stavci. U slučaju da program detektuje da postoji prodat isti artikal sa različitom cenom on ga dodaje na sledeći račun i automatski pravi MP nivelaciju, a ako već ima nivelaciju za taj račun na njoj menja količinu, čime se obezbeđuje slaganje vrednosti u MP lager listi i KEPU knjizi za odabrani maloprodajni objekat.

U slučaju rada u **ugostiteljskom objektu** prilikom anuliranja kase formira se zbirni utrošak po normativu za ugostiteljski objekat i kasu koji su postavljenu u **Setup-u opcija rada programa**. Prilikom formiranja utroška procedura vodi računa da li za artikal koji se razdužuje postoji definisan normativ (sastavnica) ili ne i ako postoji normativ automatski dodaje u utrosak po normativu i razdužuje sa stanja ugostiteljskog objekta repromaterijale u odgovarajućim količinama prema normativu. Ako nije definisan normativ za prodati artikal razdužuje se količina artikla komadno.

Normativ za ugostiteljski objekat se definiše u modulu **Kasa CM** koji je sastavni deo paketa **BandD for Professionals XP**.

Pre anuliranja kase potrebno je uneti sledeća polja:

Datum MP računa Ovde se unosi datum pod kojim će biti automatski formirani MP računi unutar baze programskog paketa BandD for Professionals XP

Br.dnev.izv.(BDI) Ovde se unosi Broj dnevnog izveštaja odštampanog na fiskalnom uređaju kao veza između formiranog maloprodajnog računa i odštampanog fiskalnog dokumenta.

Procedura anuliranja kase se pokreće klikom na dugme *Potvrdi*.

Posle završetka ove procedure program automatski odjavljuje korisnika.

GU Stolovi (mod rada Ugostiteljstvo)

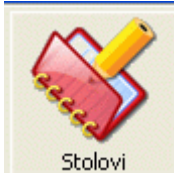

Opcija Stolovi je aktivna i vidljiva u Glavnom toolbar-u samo u slučaju da je u **Setup-u programa**, Tab **Interface** podešavanje **Mod rada** postavljeno na **Ugostiteljstvo**.

Posle klika na ovo dugme pojavljuje se ekran za rad sa stolovima.

U gornjem delu, se nalazi **glavni toolbar ekrana za rad sastolovima**

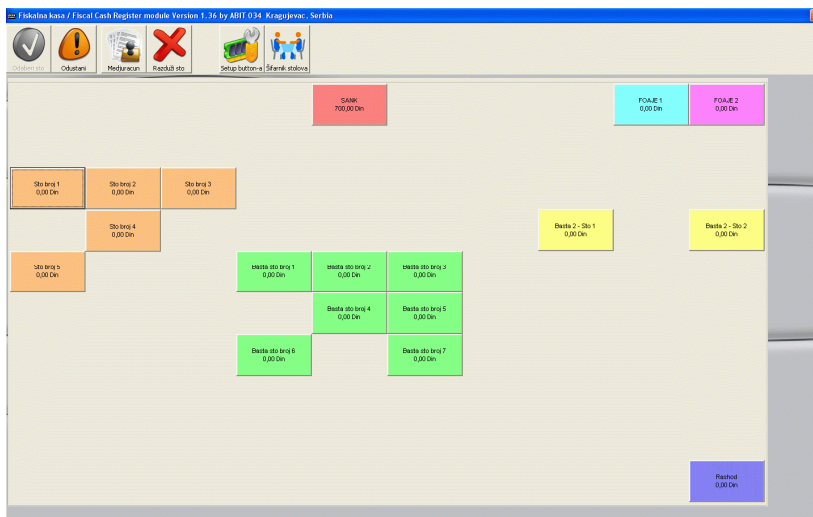

U središnjem delu ekrana nalazi se deo sa **brzim button**-ima. Na brzim buttonima za svaki sto pojedinačno nalaze se podaci sa nazivom stola unetim u **Šifarniku stolova** i sumom kojom je sto trenutno zadužen. Sto se odabira klikom miša na odgovarajući button.

Trenutno odabrani sto je označen ikonom .

Sistem brzih button-a je deo interface-a programa koji je najviše prilagodjen radu sa Touch screen terminalima/monitorima. Ovu sekciju sačinjavaju programibilna dugmad za koju su vezani stolovi definisani u **Šifarniku stolova** ugostiteljskog objekta. Inicijalno se na ovom ekranu automatski pojavljuju svi stolovi definisani u **Šifarniku stolova**. Novododati stolovi u šifarniku stolova se inicijalno pojavljuju na prvim slobodnim button-ima sa leve strane ekrana na dole, ali se oni jednostavno mogu rasporediti na mesta na ekraju koja korisniku najviše odgovaraju i obojiti radi eventualnog grupisanja stolova unutar jedne ili više prostorija ili bilo kojom drugom logikom.

Glavni toolbar ekrana za rad sa stolovima

Glavni toolbar ekrana za rad sa stolovima predstavlja paletu sa pozivima odabranih funkcija za rad sa stolovima.



U slučaju da korisnik nema status koji mu omogućava pristup svim opcijama Glavnog toolbar-a, ikone glavnog toolbar-a se dinamički menjaju, a ikone koje nisu dostupne korisniku postaju sive.

Takodje, ekran za rad sa stolovima može biti pozvan iz različitih delova programa u kojima su različite opcije dostupne i potrebne, te neće sva dugmad uvek biti aktivna. U globalu, ekran sa prikazom stolova se poziva u sledećim situacijama:

| Namena | Deo programa |
|---|--|
| Prilikom pridruživanja ture stolu za naknadno plaćanje - dodavanje pojedinačnog računa na zaduženje stola | Forma za plaćanje pojedinačnog računa |
| Klikom na dugme za rad sa stolovima - za pregled zaduženja po stolovima, razduženje stola | Glavni ekran programa - dugme Stolovi Glavnog toolbar-a |

Korisniku su na raspolaganju sledeće funkcije/dugmad:

- **Odaberi sto**
- **Odustani**
- **Medjuračun**
- **Razduži sto**
- **Setuo button-a**
- **Sifarnik stolova**

S1 Odaberi sto



Dugme odaberi sto je aktivno u slučaju da je forma za rad sa stolovima pozvana sa **forme za plaćanje pojedinačnog računa**, t.j. da se ne želi štampanje fiskalnog računa nego zaduživanje stola stavkama računa za naknadno plaćanje. Pre klika na dugme *Odaberi sto* potrebno je odabrati sto na koji će tekući račun biti prisajedinjen. Klikom na ovo dugme automatski se stavke računa dodaju stolu i zatvara prozor za odabir stolova.

S2 Odustani



Klikom na dugme *Odustani* automatski se odustaje od rada sa stolovima i vraća na **Glavni ekran programa** t.j. u **Unos računa**. Ovo dugme je aktivno

S3 Medjuračun



Odabirom stola i klikom na dugme *Medjuračun* automatski otvara prozor sa podacima zaduženja izabranog stola. Podaci su prikazani u foematu standardnog jednoprozorskog tabelarnog pregleda.

U središnjem delu ekrana mogu se naći podaci o šiframa, nazivima, pojedinačnoj ceni, količini i ukupnoj vrednosti po artiklima, kao i podatak o internom broju pojedinačnog računa, kao i podatak o dosadašnjem finansijskom zaduženju stola.

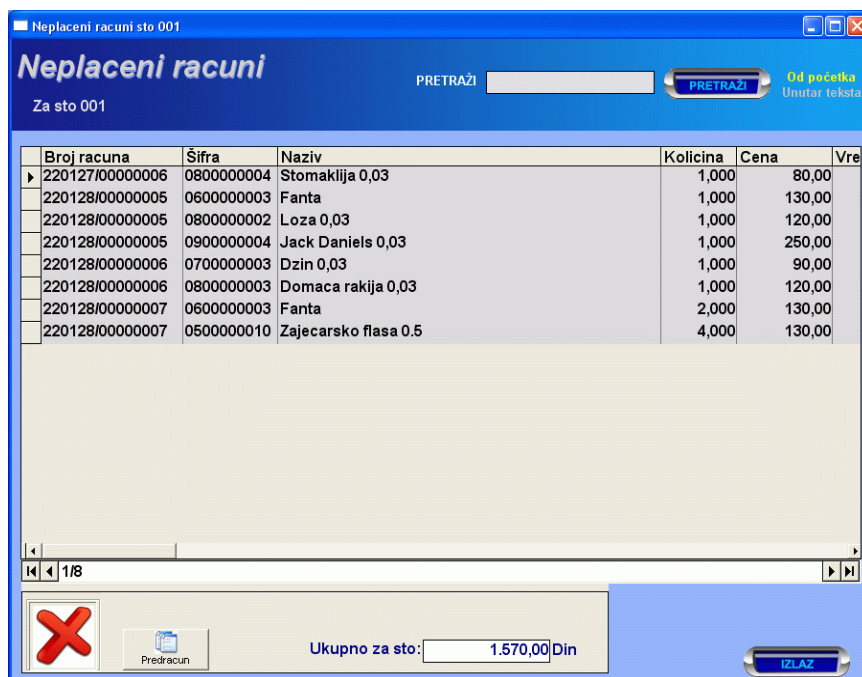

Neplaceni racuni sto 001



Neplaceni racuni

PRETRAŽI PRETRAŽI Oti početka Unutar teksta

Za sto 001

| Broj racuna | Šifra | Naziv | Kolicina | Cena | Vre |
|-------------------|------------|----------------------|----------|------|--------|
| ▶ 220127/00000006 | 0800000004 | Stomaklija 0,03 | 1,000 | | 80,00 |
| 220128/00000005 | 0600000003 | Fanta | 1,000 | | 130,00 |
| 220128/00000005 | 0800000002 | Loza 0,03 | 1,000 | | 120,00 |
| 220128/00000005 | 0900000004 | Jack Daniels 0,03 | 1,000 | | 250,00 |
| 220128/00000006 | 0700000003 | Dzin 0,03 | 1,000 | | 90,00 |
| 220128/00000006 | 0800000003 | Domaca rakija 0,03 | 1,000 | | 120,00 |
| 220128/00000007 | 0600000003 | Fanta | 2,000 | | 130,00 |
| 220128/00000007 | 0500000010 | Zajecarsko flasa 0.5 | 4,000 | | 130,00 |

1/18

  Ukupno za sto: Din 

Klikom na dugme  u donjem levom uglu može se započeti procedura za razduženje stola.

Predračun - dugme dostupno samo za SUF-TaxCore

U slučaju da je u setup-u opcija program-a, Tab Kasa, kao vrsta fiskalog uređaja odabrano podešavanje SUF-TaxCore biće dostupno i dugme za izradu predračuna. Klikom na ovo dugme automatski se šalju podaci iz tabele LPFR-u i izrađuje odgovarajući, novim zakonom propisani isečak Predračun.

S4 Razduži sto



Klikom na dugme *Razduži sto* automatski se startuje standardna procedura za plaćanje zaključnog računa za sto na fiskalnom uređaju. Ova forma funkcioniše potpuno isto kao i kod plaćanja običnog fiskalnog računa osim sto se u ovom slučaju na fiskalnom računu štampa fiskalni račun sa svim artiklima sa pojedinačnih računa kojima je sto zaduživan od poslednjeg razduženja, a zaduženje stola anulira.

S5 Setup button-a



Klikom na dugme *Setup button-a* automatski se ulazi u mod za postavljanje brzih button-a na ekranu za rad sa stolovima.

Odabirom ove opcije ulazi se u **Mod postavljanja button-a**. U ovom modu nije moguće razduživanje stola, a dugmad Glavnog toolbar-a programa osim dugmeta **Šifarnik stolova** postaju neaktivna, a u gornjem desnom uglu toolbar-a se pojavljuje dugme koje omogućava isključivanje moda postavljanja button-a. Takođe, u delu ekrana sa button-ima svi mogući buttoni na koje može da se veže sto bivaju prikazani.

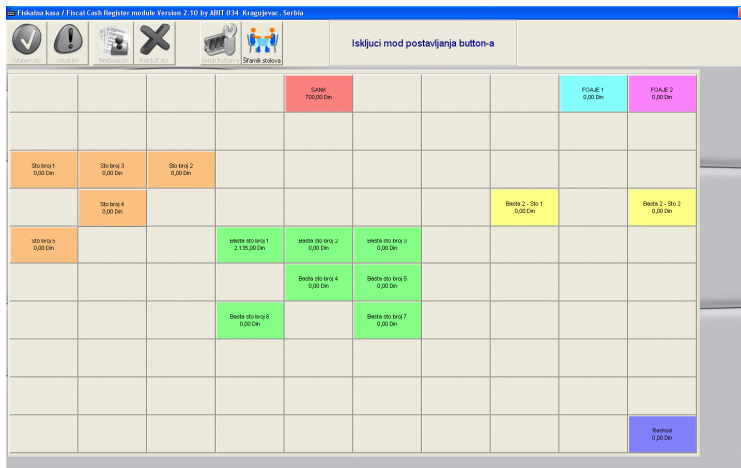

U ovom modu, dugmetu se može pridružiti sto klikom na Brzi button. Tada se otvara forma za pridruživanje stolova.

Šifra stola - Uneta šifra mora prethodno da bude definisana u **šifarniku stolova**. Klikom na dugme pored polja može se pozvati odgovarajuća **asistent forma**.

Klikom na dugme *Snimi* forme za pridruživanje stolova, izmene se automatski primenjuju na dugme, a klikom na *Porvrdi* se i snimaju. U slučaju da je potrebno već pridruženi Artikal, Kategoriju artikla "odvezati" od button-a koristi se dugme *Odveži*.

Buttoni se takođe jednostavno mogu rasporediti na mesta na ekranu koja korisniku najviše odgovaraju i obojiti radi eventualnog grupisanja stolova unutar jedne ili više prostorija ili bilo kojom drugom logikom. Ovo se radi drag&drop postupkom t.j. klikne se na dugme kome je pridružen sto koji želimo da pozicioniramo na drugo mesto i ne puštajući dugme mišem ono prevuče na mesto na kome želimo da ubuduće bude prikazan.

Takođe može lako promeniti i boja. Ako kliknemo na dugme desnim tasterom miša, pojaviće se meni iz koga jednostavno odabiramo boju button-a.

Ova procedura se može ponoviti koliko puta je potrebno dok se ne definišu svi Brzi tasteri u skladu sa potrebama korisnika programa. Kada je definisanje brzih tastera gotovo, klikom na dugme *Iskljuci mod postavljanja button-a* program se vraća u mod rada sa stolovima.

S6 Šifarnik stolova



Klikom na dugme *Šifarnik stolova* automatski se pristupa delu za definisanje **Šifarnika stolova**. Po unosu novih stolova u šifarnik oni automatski bivaju pridruženi prvom dugmetu na **formi za rad sa stolovima** koje

nije eksplicitno pridruženo nekom drugom stolu funkcijom za setup button-a koja služi za raspoređivanje button-a na ekranu.

Informacije o proizvođaču, serijskom broju i verziji softvera

Informacija o programu, verziji programa i proizvođaču mogu se uvek proveriti tako što su ispisane na statusnoj liniji glavnog ekrana programa za unos računa.



Informacija o serijskom broju programa može se proveriti klikom na znak ▼ pored dugmeta i odabirom opcije *Registracija korisnika*.

Klikom na Tab 1 - *Podaci korisnika* dobijaju se podaci na koga je program registrovan, a klikom na Tab 3 - *Registracija korisnika* serijski broj instalacije.

Appendix A

Prečice na tastaturi

Većini važnih funkcija u programu može se, pored klika mišem pristupiti i korišćenjem prečica na tastaturi. Sve standardne funkcije mogu se pozvati pritiskom na odgovarajuće tastere čija je upotreba standardizovana u celom programu. U donjim tabelama sledi objašnjenje dodatnih tastera:

1. Tasteri koji se koriste bilo gde u programu

| Taster | Deo programa gde je aktivan | Namena |
|-------------------|--|--|
| <Esc> | Bilo gde u programu sem u pregledu pre štampe dokumenta | Odustaje od zadnje radnje i vraća korak unazad |
| <F1> | Bilo gde u programu kada se startuje odgovarajući programski modul | Poziva pomoć - automatski otvara ovaj fajl |
| <F5> | Bilo gde u programu kada se startuje odgovarajući programski modul osim u formama za unos podataka | Otvora pomoćni kalkulator |
| <Alt> | Bilo gde u programu gde postoji meni | Aktivira/deaktivira izbor opcija iz menija |
| kursorski tasteri | Kada je aktiviran meni | Kreću se kroz opcije menija, otvaraju i zatvarju odgovarajuće menije |
| <Enter> | Kada je aktiviran meni | Startuje odgovarajuću opciju menija |

2. Tasteri koji se koriste u osnovnom meniju

| Taster | Deo programa gde je aktivan | Namena |
|--------|-----------------------------|---|
| <F> | Osnovni meni | Poziva programski modul FinProXP |
| <R> | Osnovni meni | Poziva programski modul RobProXP |
| <M> | Osnovni meni | Poziva programski modul MatProXP |
| <S> | Osnovni meni | Poziva programski modul Statist |
| <K> | Osnovni meni | Poziva programski modul Kasa CM |
| <P> | Osnovni meni | Poziva programski modul Kadrovska evidencija/Plate |
| <O> | Osnovni meni | Poziva programski modul Osnovna sredstva |
| <F10> | Osnovni meni | Prikazuje info prozor sa tehničkim podacima i podacima registracije korisnika |

3. Tasteri koji se koriste u formama za unos

| Taster | Deo programa gde je aktivan | Namena |
|--------------|---|--|
| <F12>, <F11> | U formama za unos na poljima koja zahtevaju unos šifre iz šifarnika | Poziva odgovarajuću asistent formu - pomoćni tabelarni pregled sa spiskom već definisanih šifara odgovarajućeg šifarnika. Na primer, ako treba uneti Šifru artikla - prikazuje šifarnik artikala i omogućava da iz spiska odaberemo |

| | | |
|---------------------------------|---|--|
| | | odgovarajući artikal. U slučaju da je moguće pozvati dve asistent forme (obično u slučaju izlaznih dokumenata koji razdužuju organizacionu jedinicu), tasterom <F12> se poziva lager lista, a <F11> šifarnik artikala |
| <F8> * | Samo u unosu stavke Finansijskog naloga (Modul FinProXP) | Kopira podatke iz prethodno unetog finansijskog naloga u novootvorenu stavku finansijskog naloga |
| <Tab> | U formama za unos | Prelazi na sledeće polje u formi |
| <Shift> + <Tab> | U formama za unos | Vraća na prethodno polje u formi |
| <Enter> | Kada se kursor nalazi na nekom dugmetu | Odabira akciju koju vrši markirano dugme(dugme na kome se kursor nalazi). U formama za unos podataka obično odabira podrazumevanu akciju. |
| kursorski tasteri za gore/levo | Kada postoji pitanje sa ponudjenih više opcija - odgovora (dialog box) | Markira prethodno dugme |
| kursorski tasteri za dole/desno | Kada postoji pitanje sa ponudjenih više opcija - odgovora (dialog box) | Markira sledeće dugme |
| <Enter> | U formama za unos - kada je aktivno menjanje polja (*) | Prelazi na sledeće polje u formi. U slučaju unosa polja u koja je moguće uneti više redova za dodavanje novog reda unutar polja treba koristiti kombinaciju tastera <Ctrl> + <Enter> |
| <Ctrl>+<Enter> | Pri unosu polja Napomena i drugih polja u kojima je moguć unos u više redova (memo polja) | Dodaje novi red unutar polja |
| kursorski tasteri za gore/levo | U formama za unos - kada je aktivno menjanje polja | Prelazi u polju za jedan znak ispred |
| kursorski tasteri za dole/desno | U formama za unos - kada je aktivno menjanje polja | Prelazi u polju za jedan znak iza |
| <Del(ete)> | U formama za unos - kada je aktivno menjanje polja | Briše znak na kome se kursor nalazi - desno od kursora |
| <Backspace> | U formama za unos - kada je aktivno menjanje polja | Briše znak ispred kursora - levo od kursora |
| <Home> | U formama za unos - kada je aktivno menjanje polja | Postavlja kursor na početak polja |
| <End> | U formama za unos - kada je aktivno menjanje polja | Postavlja kursor na kraj polja |
| <Ins(ert)> | U formama za unos - kada je aktivno menjanje polja | Uključuje/isključuje mod za prepisivanje (overwrite mod). Kada je ovaj mod uključen, unos teksta se vrši preko već postojećeg teksta u polju desno od kursora, a kada je isključen znakove koje kucamo umeće na mestu kursora, a postojeći tekst se pomera u desno |

(*) - Da bi taster Enter vršio ovu funkciju, treba da bude uključena opcija *Enter prebacuje u sledeće polje* u setup-u opcija rada programa, tab Interface.

4.Tasteri koji se koriste u tabelarnim pregledima

a) Tasteri koji se koriste u jednoprozorskim tabelarnim pregledima

| Taster | Deo programa gde je aktivan | Namena |
|----------------------------|--|---|
| <Ctrl>+ <F4> | U svim tabelarnim pregledima | Zatvara tabelarni pregled i vraća korak unazad (isto kao pritisak na taster <Esc>) |
| <F2> | U svim tabelarnim pregledima | Prebacuje kursor u polje za unos kriterijuma za pretragu |
| <F3> | U svim tabelarnim pregledima | Ponovi traženje po istom kriterijumu (Find next) |
| <F4> | U svim tabelarnim pregledima | Bira način pretraživanja po izabranom polju. Moguća su dva načina pretraživanja: - Od početka vrši pretraživanje tražeći da se uneti podatak nalazi na početku pretraživanog polja - Unutar teksta vrši pronalaženje teksta ako se nalazi bilo gde unutar pretraživanog polja |
| <Ins(ert)> | U svim tabelarnim pregledima gde je podržano kao opcija | Otvora formu za unos novih podataka. Na primer, ako se radi o šifarniku onda je to unos odgovarajuće nove šifre |
| <Enter> (*) | U svim tabelarnim pregledima gde je podržano kao opcija | Otvora formu i omogućava promenu postojećih podataka za odabrani zapis. Na primer, ako se radi o šifarniku artikala onda se ažuriraju podaci odgovarajućeg artikla |
| <Del(ete)> | U svim tabelarnim pregledima gde je podržano kao opcija | Briše odgovarajući zapis |
| <Space> (razmaknica) | U svim tabelarnim pregledima gde je podržano kao opcija | Prikazuje formu sa podacima izabranog zapisa na jednom ekranu |
| <Ctrl>+<P> | U svim tabelarnim pregledima gde je podržano kao opcija | Prikazuje pregled pre štampe (preview) štampanog izveštaja |
| <Ctrl>+<F> | U svim dokumentima koji su predviđeni za automatsko knjiženje ako je uključeno automatsko knjiženje pojedinačnog dokumeta u setup-u programa | Statruje proceduru za automatsko knjiženje odabranog dokumenta |
| kursorski tasteri | U svim tabelarnim pregledima | Kreću se kroz redove i kolone tabelarnog pregleda |
| <Home> | U svim tabelarnim pregledima | Postavlja pokazivač u prvu kolonu |
| <End> | U svim tabelarnim pregledima | Postavlja pokazivač u zadnju kolonu |
| <Ctrl>+<Home> | U svim tabelarnim pregledima | Postavlja pokazivač na prvi red u tabeli |
| <Ctrl>+<End> | U svim tabelarnim pregledima | Postavlja pokazivač na zadnji red u tabeli |
| <Page Up> | U svim tabelarnim pregledima | Postavlja pokazivač u prvi red |
| <Page Down> | U svim tabelarnim pregledima | Postavlja pokazivač u zadnji red |
| Brojevi ili slova u tabeli | U svim tabelarnim pregledima | Startuju sistem za brzo pretraživanje |

(*) - U slučaju da se nalazimo u polju za unos uslova za pretragu, ovaj taster startuje pretragu.

Kod tabelarnih pregleda gde postoji dodatna dugmad obeležena tekstem kod koga je neko dugme podvučeno, opcija se može startovati kombinacijom tastera <Alt> i podvučenog slova. Na primer, ako na dugmetu piše Komitenti opcija se startuje kombinacijom tastera <Alt> + <K>.

b) Tasteri koji se koriste u višeprozorskim tabelarnim pregledima

| Taster | Deo programa gde je aktivan | Namena |
|-------------------------|---|---|
| <Ctrl>+ <F4> | U svim tabelarnim pregledima | Zatvara tabelarni pregled i vraća korak unazad (isto kao pritisak na taster <Esc>) |
| <Tab> | U svim višeprozorskim tabelarnim pregledima | Prebacuje na sledeći aktivan prozor. Na primer, pri unosu dokumenata prebacuje između prozora sa zaglavljem i prozora sa stavkama dokumenta. |
| <F2> | U svim tabelarnim pregledima | Prebacuje kursor u polje za unos kriterijuma za pretragu |
| <F3> | U svim tabelarnim pregledima | Ponovi traženje po istom kriterijumu (Find next) |
| <F4> | U svim tabelarnim pregledima | Bira način pretraživanja po izabranom polju. Moguća su dva načina pretraživanja: - Od početka vrši pretraživanje tražeći da se uneti podatak nalazi na početku pretraživanog polja - Unutar teksta vrši pronalaženje teksta ako se nalazi bilo gde unutar pretraživanog polja |
| <Ins(ert)> | U svim tabelarnim pregledima gde je podržano kao opcija | Otvora formu za unos novih podataka vezanih za odgovarajući aktivan prozor. Na primer, kod dokumenta ako je aktivan prozor sa zaglavljem dokumenta vrši se unos novog dokumenta, a ako je aktiviran prozor sa stavkama dokumenta vrši se unos nove stavke dokumenta. |
| <Enter> (*) | U svim tabelarnim pregledima gde je podržano kao opcija | Otvora formu i omogućava promenu postojećih podataka za odabrani zapis odgovarajućeg aktivno prozora. Na primer, kod dokumenta ako je aktivan prozor sa zaglavljem dokumenta vrši se promena podataka dokumenta, a ako je aktiviran prozor sa stavkama dokumenta vrši se promena podataka stavke dokumenta. |
| <Del(ete)> | U svim tabelarnim pregledima gde je podržano kao opcija | Briše odgovarajući zapis u zavisnosti od aktivnog prozora |
| <Space> (razmaknica) | U svim tabelarnim pregledima gde je podržano kao opcija | Prikazuje formu sa podacima izabranog zapisa u zavisnosti od aktivnog prozora na jednom ekranu |
| <Ctrl>+<P> | U svim tabelarnim pregledima gde je podržano kao opcija | Prikazuje pregled pre štampe (preview) štampanog izveštaja |
| <Ctrl>+<S> | U unosu stavke dokumenata koja se odnosi na artikal za koji je predviđeno da se za njega unose serijski brojevi | Otvora formu za unos ili odabir serijskih brojeva primljenih/izdatih jedinica odgovarajućeg artikla |
| <Ctrl>+<K> | U dokumentima koji su predmet fiskalne štampe u VP (u slučaju da je uključena opcija za štampanje VP fiskalnog | Šalje dokument na fiskalni uređaj. Više informacija videti u |

| | | |
|----------------------------|---|---|
| | računa u Setup-u opcija programa | odeljku za fiskalnu štampu . |
| kursorski tasteri | U svim tabelarnim pregledima (**) | Kreću se kroz redove i kolone tabelarnog pregleda |
| <Home> | U svim tabelarnim pregledima (**) | Postavlja pokazivač u prvu kolonu |
| <End> | U svim tabelarnim pregledima (**) | Postavlja pokazivač u zadnju kolonu |
| <Ctrl>+<Home> | U svim tabelarnim pregledima (**) | Postavlja pokazivač na prvi red u tabeli |
| <Ctrl>+<End> | U svim tabelarnim pregledima (**) | Postavlja pokazivač na zadnji red u tabeli |
| <Page Up> | U svim tabelarnim pregledima (**) | Postavlja pokazivač u prvi red |
| <Page Down> | U svim tabelarnim pregledima (**) | Postavlja pokazivač u zadnji red |
| Brojevi ili slova u tabeli | U svim tabelarnim pregledima | Startuju sistem za brzo pretraživanje |

(*) - U slučaju da se nalazimo u polju za unos uslova za pretragu, ovaj taster startuje pretragu.

(**) - Pomeranje se vrši u aktivnom prozoru

Kod tabelarnih pregleda gde postoji dodatna dugmad obeležena tekstem kod koga je neko dugme podvučeno, opcija se može startovati kombinacijom tastera <Alt> i podvučenog slova. Na primer, ako na dugmetu piše Komitenti opcija se startuje kombinacijom tastera <Alt> + <K>.

c) Tasteri koji se koriste u tabelarnim pregledima za pomoć pri unosu

| Taster | Deo programa gde je aktivan | Namena |
|-------------------|---|---|
| <Ctrl>+ <F4> | U svim tabelarnim pregledima | Zatvara tabelarni pregled i vraća korak unazad (isto kao pritisak na taster <Esc>) |
| <F2> | U svim tabelarnim pregledima | Prebacuje kursor u polje za unos kriterijuma za pretragu |
| <F3> | U svim tabelarnim pregledima | Ponovi traženje po istom kriterijumu (Find next) |
| <F4> | U svim tabelarnim pregledima | Bira način pretraživanja po izabranom polju. Moguća su dva načina pretraživanja: - Od početka vrši pretraživanje tražeći da se uneti podatak nalazi na početku pretraživanog polja - Unutar teksta vrši pronalaženje teksta ako se nalazi bilo gde unutar pretraživanog polja |
| <Ins(ert)> | U svim tabelarnim pregledima gde je podržano kao opcija | Otvora formu za unos novih podataka. Ovim je omogućeno da se ne mora prekidati sa unosom dokumenta da bi se unela nova šifra u šifarnik |
| <Enter> (*) | U svim tabelarnim pregledima gde je podržano kao opcija | Odabira odgovarajući podatak |
| kursorski tasteri | U svim tabelarnim pregledima | Kreću se kroz redove i kolone tabelarnog pregleda |
| <Home> | U svim tabelarnim pregledima | Postavlja pokazivač u prvu kolonu |
| <End> | U svim tabelarnim pregledima | Postavlja pokazivač u zadnju kolonu |
| <Ctrl>+<Home> | U svim tabelarnim pregledima | Postavlja pokazivač na prvi red u tabeli |
| <Ctrl>+<End> | U svim tabelarnim pregledima | Postavlja pokazivač na zadnji red u tabeli |

| | | |
|----------------------------|------------------------------|---|
| <Page Up> | U svim tabelarnim pregledima | Postavlja pokazivač u prvi red |
| <Page Down> | U svim tabelarnim pregledima | Postavlja pokazivač u zadnji red |
| Brojevi ili slova u tabeli | U svim tabelarnim pregledima | Startuju sistem za brzo pretraživanje |

(*) - U slučaju da se nalazimo u polju za unos uslova za pretragu, ovaj taster startuje pretragu.

5. Tasteri koji se koriste u pregledu dokumenta pre štampe

| Taster | Deo programa gde je aktivan | Namena |
|----------------------|--|--|
| <Ctrl>+ <F4> | U svim pregledima dokumenta pre štampe | Zatvara pregled i vraća korak unazad |
| <Tab> | U svim pregledima dokumenta pre štampe | Ciklično odabira odgovarajuće opcije - markira dugmad za kontrolu izveštaja |
| <Space> (razmaknica) | U svim pregledima dokumenta pre štampe | Odabira opciju predstavljenu markiranim dugmetom |
| <Ctrl>+<P> | U svim pregledima dokumenta pre štampe | Poziva dijalog za štampu |
| <Ctrl>+<E> | U svim pregledima dokumenta pre štampe | Poziva dijalog za eksport u druge formate. Podržani su <ul style="list-style-type: none"> • HTML • Tekst • Unicode HTML (po UTF-8 specifikaciji) • Unicode tekst |
| <Ctrl>+<O> | U svim pregledima dokumenta pre štampe | Ciklično menja stemen uvećanja/umanjenja prikaza od 10% do 200% |

6. Tasteri koji se koriste u tabelarnom pregledu eksternog modula Fiskalna kasa

| Taster | Deo programa gde je aktivan | Namena |
|--------------------------------|--|--|
| <Esc> | Tabelarni pregled eksterni modul Fiskalna kasa | Odustaje od unosa računa |
| <Tab> | Tabelarni pregled eksterni modul Fiskalna kasa | Prebacuje fokus između aktivnih polja za unos PLU-a i Šifre artikla i tabelarnog pregleda računa |
| <Ins(ert)> | Tabelarni pregled eksterni modul Fiskalna kasa | Otvora asistent formu za odabiranje artikla/usluge |
| <+> | Tabelarni pregled eksterni modul Fiskalna kasa | Ulazi u proceduru za unos količine artikla na kome se nalazi kursor |
| <*> | Tabelarni pregled eksterni modul Fiskalna kasa | Ulazi u proceduru za davanje popusta na cenu pri prodaji. Popust se daje na cenu artikla na kome se trenutno nalazi kursor |
| <Del(ete)> | Tabelarni pregled eksterni modul Fiskalna kasa | Briše artikal/uslugu na kome se nalazi kursor |
| <Space> (razmaknica) | Tabelarni pregled eksterni modul Fiskalna kasa | Ulazi u plaćanje fiskalnog računa |
| kursorski tasteri | Tabelarni pregled eksterni modul Fiskalna kasa | Kreću se kroz redove i kolone tabelarnog pregleda |
| Ostali pridruženi brzi tasteri | Tabelarni pregled eksterni modul Fiskalna kasa | Dodaju jediničnu količinu artikla usluge na račun |

Spisak podržanih fiskalnih uređaja u MP

U programskom modulu **Fiskalna kasa** koji se koristi u maloprodaji podržani su sledeći fiskalni uređaji:

Klasična fiskalizacija:

- Svi fiskalni uređaji HCP koji podržavaju mod rada *fiskalni štampač* (uz korišćenje HCP fiscal residential gateway-a) - **zahtevaju punjenje baze pre prodaje**
- Fiskalni uređaji Galeb GP serije koji podržavaju mod rada *fiskalni štampač* (uz korišćenje Galeb driver-a) - **ne zahtevaju punjenje baze pre prodaje**
- Fiskalni štampač Galeb FP-550 (Uz korišćenje drajvera FP-550)

eFiskalizacija - SUF:

- za povezivanje sa sistemom se mogu koristiti LFPR uređaji sertifikovani od strane poreske uprave. Spisak sertifikovanih uređaja možete naći na sajtu Poreske uprave Republike Srbije.

Appendix B

Spisak promena po verzijama programa i uputstava

Donji spisak sadrži samo verzije softvera koje su zahtevale izmenu ovog uputstva.

Kompletan i uvek ažuran spisak promena u programu koji se tiče ispravljenih bug-ova, dorada, ispravki i dodatih funkcionalnosti po verzijama može se naći u tekstualnom fajlu **new.!!!** u folderu u kome je instaliran program. U ovom fajlu su navedene sve izmene vezane za aktuelnu glavnu verziju programa 3.0. Izmene vezane za prethodne verzije nalaze se u fajlovima 1xx.!!! (za glavnu verziju 1) i 2xx.!!! (za glavnu verziju 2).

22.02.2022. Verzija programa 3.00 (odgovarajuća verzija uputstva 1.00)

Inicijalna verzija softvera

06.07.2022. Verzija programa 3.10 (odgovarajuća verzija uputstva 1.10)

Izmenjeni delovi uputstva:

- u setup-u programa na Tab-u Internacionalna podesavanja dodato dugme za uljucivanje/iskljucivanje raspolozivih vrsti placanja ([Podesavanje programa](#), [Plati račun](#), dodata napomena u [Zabranjene funkcije](#));
- preradjeno da ne poziva prozor za unos podataka kupca za stampanje posebnog gotovinskog racuna ako je iskljuceno stampanje gotovinskog racuna u setup-u programa.

01.08.2024. Verzija programa 3.15 (odgovarajuća verzija uputstva 1.15)

Izmenjeni delovi uputstva:

- dodato objašnjenje o automatskom popunjavanju odgovarajućih načina plaćanja klikom na dodatu dugmad i funkcijske tastere ([Plati račun](#));
- u podešavanjima programa obrisana napomena i privremenom isključenju dela interfejsa koji omogućava administratoru programa da kroz setup interfejs omogućí/onemogućí određenu vrstu plaćanja i tako prilagodi program potrebama korisnika;